泰東日報

創刊 光緒三十四年十一月三日 明治四十一年十一月三日

發行人 柳町精一 編輯人 李永齡 印刷人 李福純
社址 大連市奧町八十五番地
電話 社長室二四五二 營業局二八〇〇 編輯局二八〇二 廣告部二八〇〇

價目		
本埠	外埠	廣告
零售每份五分 每月壹元三角	每月壹元四角五分 半年八元四角 全年十六元六角 郵費在內	每行（五號字十三字）一日刊費壹元 指定特別地位加倍 長期另議

滿日華在華北提攜
中國已持默認態度
對防止赤化希望日方援助
不日訓令蔣大使對日答覆

【上海廿三日電】南京政府關於日本對華政策確定，亦以蔣介石爲中心汪精衛孫科黃郛陳立夫唐有壬諸氏連日鳩首協議之結果，關於廣田日外相對蔣駐日華使對南京政府要望誠意答覆之左記各項問題，決定近將向蔣大使發出訓電，
一、各地排日運動之根除並積極的經濟提攜之實現，
二、在華北滿日華三國之政治經濟提攜，
三、在華北及內蒙之三國共同防止赤化，
至於訓電之內容，對於第一項，極形努力，使其實現，第二項因圍繞滿洲國承認問題，尙無其機會，但於日滿當局開發華北經濟與解放華北民衆，則執以默認的態度，對於第三項則遣向受日本之援助，此項意見似有已趨一致之形勢云，

華北國民黨仍思策動
日方對之已具有決意

【新京二十三日電】在天津地方之國民黨部，業已依華北交涉當可解消，但黨部尙仍在華北繼續從事活動，與中央黨部保持緊密之聯絡，而執行反滿抗日之運動，以是日方乃嚴重警戒，闢黨部在天津組織天津特別市黨部聯合會，由中央黨部派遣指導員，前往出席，於雙十節日，招開總會，並向全市撒布如左傳單，即
一、嚴防日本危害華北行動
一、否認滿洲國，
一、取消塘沽協定，
又、向日曾有東北大學校長張一夢之排日演說事件，故日方對此不穩份子之行動，決即要求斷乎之處置云，

欲達成眞的中日提攜
非由西南當之弗爲功
蕭佛成對記者團發表意見

【香港二十三日電】在上海與現在武官連絡接洽業已竣事之岡村參謀本部第二部長，定於二十五抵香港，又橋本前陸軍次官，亦定自十一月一日抵香港，分別視察廣東廣西之實情，以足以西南政權爲中心，官民有力者，均以該兩氏之往訪，殊爲重要視，同時並準備歡迎，例如目爲排日巨頭之蕭佛成氏，與中國記者團會見時曾談其意見如次，中央政府現在之方策，絕對不能中日親善，欲達成眞的親善之目的，則必須西南側以當之云云，【據此西南派中日親善具体化之機運，足可窺知一斑矣】

西南派主張
嚴罰蔣介石
並確立外交方針

【新京二十三日電】西南派巨頭蕭佛成，曾於本月十三日在香港，聲明中日外交方針之骨幹，以明示西南派在五全大會之主張，亦即對於嚴罰蔣介石確立外交方針，發表聲明，俾於五全大會導西南派於有利云，

香河潮有擴及全省勢
要求改革地方政治
以致一般對之均極注目

【北平二十三日國通電】以香河縣發其端之河北省自治運動，現已有漸次波及於河北省之形勢，蓋化及其他各地亦將發生相同之運動，故對此懸念極形濃厚，蓋此次之自治運動，並非僅係農民，乃以共同之標語，主張準據孫文建國大綱，改革地方政治，而爲代表農民層之政治運動者，是以殊堪注目云，
【又電】河北自治軍隊自二十日以來，包圍香河縣城，要求減輕租負，救濟人民迨至二十二日午前因正規軍隊二千名，開入縣城，與保衞團長之農民首領武玉協議亭當即決定組織治安維持會，以前北平總商會長安厚齋代理縣長，至於北平北方之昌平一帶，亦因農民團，突然蹶起故二十一日來，與縣當局已入於對峙之狀態矣，
【天津二十二日國通電】香河暴動，有波及戰區之虞，木下大尉以下二十名，於二十一日由北平急赴現場，調停努力，結果，民衆方始斂跡，本日組織治安自治委員會，推舉前北平總商會會長安厚齋氏爲臨時

呂民政大臣
巡視管下抵奉

【奉天廿二日國通電】呂民政部大臣，爲初次巡視管下，於廿二日午後五時卅八分乘「亞細亞」，於蒞奉天省長，各廳長以下各職員，王奉天市長，宇佐美總領事，關屋地方事務所長，及其他日滿各機關代表官民多數之歡迎裏來奉，在車站貴賓室受在奉官民之拜訪後，即赴大和旅館，再同大臣由午後六時招待在奉名士百餘名一張盛大之宴會，

而河北省省民根據自發的意志，要望自治極形熾烈，若終與地方取締官憲衝突，而演成暴動化之時，則此問題解決非獨河北省民，即爲華北住民全般之福祉，亦須與以甚深之考慮，故以重大之關心，以重視其成行云，
【北平二十二日國通電】關於香河突然勃發暴動，業誌前報，茲據二十二日午後七時半，當地陸軍武官室發表談話如次，

鳳城縣
颶風

【安東廿二日國通電】據二十二日省公署接到之報告云，前於十一日由午後十一時三十分，約亙三十分鐘，在鳳城縣第六區藍旗村（距縣城南方百二十滿里）突然有猛烈之颶風襲來。民家三十餘戶被破壞，死者男三，女七，重傷三四名云，

日對香河事件
倍極重視
華方謂有日人在內
日方調查並無關係

【東京廿三日國通電】對於河北自治請願團体之暴動化，因日陸軍中央部所接到之情報，頗爲簡單，難以知悉事件之眞相，但陸軍中央部對於非戰地區間之暴力行爲，觀測關東軍及華北駐軍當局必嚴加取締，萬無誘致事態之重大化，然十九日午後以武玉亭爲指導者之農民約一千餘名，高呼縣民自治與減輕租稅負担，蜂踴至香河縣政府，陳述準據縣文建國大綱，軍政時代，業成過去，現已爲訓政之時期，當即要求接收縣政府，乃一時占據，嗣被保安隊驅逐，目下正在城外與保安隊對峙中，一方中國側之報道，謂民衆之中有日本人亦在其內云云，是以日本側即於二十一日晨派遣大木中尉，令偕同六名之日本人歸平，經調查結果，已明白並無關係矣云云，再關於香河事件，據某消息家談稱此係民衆之政治運動倘若對於未呈携帶武力之民衆側，加以武力彈壓時，將招致河北全休民衆之激憤，事態將益趨擴大，不難與共產黨合股，實堪懸念云云，擬與凡有之關係各機關聯絡協議，並招開共同動作之會機，俾由各地向中央各當局陳述希望之意見云，

縣長，使之就任，故事件已暫告解決云
河北各縣民衆代表，以脫離

非戰區內治安
日方極爲注視
倘惡化即採斷乎手段
駐津日軍發表之意見

【天津二十三日電】因河北自治運動，益趨重大化，以致現在失意之政治家及大小軍閥，咸謀策動，擬利用暴動，計劃一切，以是駐津日軍司令部對此殊注目其情勢之動向，且極形憂慮停戰協定區域內之治安，刻下以情勢若更趨惡化之時，即行出以斷乎之手段，似已具決意云，

國民黨之赤化防衞等爲議案，以北前發表河北民自治宣言，自小總商會會長爲首領之河北自治請願隊數萬人，於廿日以來，即將香河縣城包圍，因保衞團持槍猛射，致請願隊有多數之死傷者，但請願隊，即已暴動化，故情勢爲極度重大化，而以現情勢觀之收拾似屬不易，香河縣長，以身脫出縣城，未知逃往何處云，
【又電】香河縣城之暴動益趨惡化農民更尖銳化二十一日夜七時頃曾經開槍，縣長乘夜逃亡，治安維持保安團維持之，致陷極可憂慮之狀態，自夜八時即頒戒嚴令云，

蔣擬利用紅軍
擾日華北工作
紅軍已有將入綏遠耗

【天津二十三日國通電】在陝西省北部與劉子丹紅軍第二十五軍合股之徐海東第二十六軍，現在兵力業已倍增兵數，達有一萬有餘，企圖按照預定以入綏遠，對此除井岳秀以八十六師及高桂滋之八十七師並寧夏三師，高張必死的防衞陣外，綏遠之傅作義亦專意於防止赤化，而內蒙自治方面以雲王爲中心，共匪之入綏遠，爲期不遠，亦講求應付對策，因是現時綏遠省，對於共匪之北進，已有戰戰兢兢之勢，由此情況觀之，可視爲蔣介石之利用共匪政策，業已趨於表面化，將來似將由綏遠迂迴以出河北依據赤化，以擾亂日本之華北工作云，

中日無線電
明春通話
上海東京間
每次十五元

【東京二十三日國通電】遞信省公表中日間無線電話連絡，今經遞信省與交通部詳慎協議，已經解決，自明年二月十五日東京，上海間開始連絡，辦理電話通話，通話費東京，上海間三分鐘十五元連絡開始於兩國親善上當有莫大貢獻云

中國與蘇聯政府間
已成立某項諒解
牽制日本與中國合作
陳果夫暗中活躍結果

【上海二十三日國通電】蘇聯與中國成立某種協定乃至諒解一節，國民政府雖予以否認，但在消息通之間，早已成爲不可蔽之事實，果然在國民黨與蘇聯政府之間，陳果夫已成爲主導者，與之成立一種諒解，頗與一般以極大衝動，即同氏不慊汪一派之微溫的對日方針，復爲牽制日本之對華工作策，遂以除與蘇聯提携外，無別法，本年六月初曾密派代表至蘇聯駐外蒙代表塔雷夫處，披瀝華蘇提携意見，請向蘇聯中央當局斡旋，結果交涉已急速進展遂成立如左諒解代表某費三個月光陰，其日前已見最近乃歸國成立諒解之內容如下，
蘇聯側
一、蘇聯政府承認與國民黨合作
二、爲牽制日本對華工作
三、滿洲國國境須派充分兵力，必要時在可能範圍內，可與凡有援助，
中國側
一、國民黨不妨碍中國共產軍之西川，甘肅之通過連絡，
二、國民黨在國內讓成親蘇容氣努力誘導之，

於治安對策及產業開發之對策，觀地各方面之意向對於
一、討伐後之治安維持對策，
一、爲開發農業林業之技術的指導對策，
一、地方行政機關之革新強化

田村國稅科長
日內歸任
要公業已辦竣

【東京二十三日國通電】滿洲國財政部田村國稅科長爲向日本側說明滿洲國課稅權問題，現地案曾於日前赴東京，以與大藏省陸軍省等關係方面從事折衝，茲於二十二日出席對滿事務局所，開之中央側內所負任務咸以竣事，故各省連絡委員會傍聽之後，即於當日午後十時，由東京搭乘列車，而就歸任之途，

中國經視團
宴日銀行家
及有力實業家

【東京二十二日國通電】關西方面視察已終，二十一日夜歸京之中國經濟視察團，二十二日正午在帝國旅館招待日本有力銀行業者實業家九十四名，開午餐會蓋自來朝以來，同團對各方面之歡迎，藉表謝忱，午後二時於盛會裏散會，

吉林各縣
剿匪成績良好
治安已可確保

【山河屯二十三日國通電】繼續拉賓線方面之秋季討伐，五常，舒蘭，榆樹德惠諸縣剿匪成績，頗爲良好，該地方之大匪首相繼擊滅，今因北滿殘匪與德林匪趙匪之掃討，治安已可確保，現滿洲國地方官廳仍與討伐軍協力以期治安工作之完成，

勸匪後各種對策
各縣當局積極考究
擬向中央陳述希望

【山河屯二十三日國通電】拉賓線方面之討匪工作，即將一告一段落，是以各縣當局乃與軍隊，在緊密聯絡之下，而移

河南排日熾烈化
日方對之異常重視

【天津廿三日國通電】自中央軍配置於隴海線沿線以來，河南省之排日乃益熾烈化，廿二日夕刻由河南視察商業歸來之日本人實業家某氏並通譯二名，由津浦沿線赴新鄉及濬河鎭時，當地官憲及保安隊等對之極爲橫暴，當出護照示之，亦不之顧，竟予毆打外十數名公安局員且以鎗擬之，並令通譯脫衣，施以不法之身体檢查，此實乃不可默視之侮日行爲，當地軍部並總領事館，皆重視云，

通州公安局
宣布戒嚴

【天津廿二日國通電】於自治請願隊之暴動化同時，香河縣鄰接各縣並通州公安局，均於廿一日宣布戒嚴令云，

滿鐵預算
重役會議

滿鐵預算重役會議之第二日會，於二十二日午前十時開會，審議十一年度營業收支預算，業已畢事，擬於廿三日休息廿四日續議，總局營業收支及事業費預算云，

不法越境等事件頻仍
必須從速制定國境線
外部對該事件發表當局談

【新京二十二日國通電】關於滿蘇國境方面，頻頻續發蘇聯側不法越境掠奪等之不法事件，二十二日外交部，發表如左之當局談，基於滿蘇國境之未曾確定，蘇聯側於國境方面之不法架鄉事件甚多，自七月三十一日，至九月三十一日，於此期間，只外交部接到之報告亦三十一件被架鄉者數十名之多數，又最近據由撫遠縣事官之報告，謂同縣之此種局地的事件殊甚，非只漁夫農夫被架鄉，即在公識之郵便夫，亦被蘇聯兵架鄉監禁，事態如斯，蘇聯側之行爲，竟與匪賊無異，對斯事態，應早日匡救，爲此對國境線之制定，乃促蘇聯側誠意，故蘇聯側，若欲設混合調查委員會，則極爲贊成，但此次之問題，因係以滿蘇爲主休，故蘇聯如棄擲蔑視滿洲國之態度，即應直接向滿洲國交涉，乃爲當然云云

匪首赫連東
請求歸順

【奉天廿三日國通電】廿二日匪首赫連東以下卅一名，乘中代討伐隊來大李家房子之機乃交出小銃一九，手槍八，彈藥二，五一九發請求歸順中代隊長鑒其意眞誠，即予允可，再同匪乃部鐵梅匪部之一頭目，鄧鐵梅死後，與闞生堂，任福祥等匪連絡，以安奉線及三角地帶爲中心施其搶掠暴行云，

蒙政會第三次會
今日在百靈廟開會
西公旗糾紛可解決

【綏遠通訊】西公旗糾紛解決辦法，與鶴齡到廟後疏通，石王十八日由綏返包聽候，康王十八日來綏，
【又訊】蒙政委與鶴齡榮祥等及準格爾旗協理奇鳳鳴十八日由綏赴百靈廟，蒙政三次會定十九日開正式會議，蒙旗通郵事，包悅卿在平時曾與平郵管局接洽，擬在各旗設郵寄代辦所一，本屆蒙政大會將決定辦法，教部特派員郭蓮峰十八日赴廟，視察蒙旗教育，本屆蒙會對各盟教育實施辦法，將與郭共同研商，中央允撥欵補助，在百靈廟設蒙旗師範，

村上討伐隊
遇匪激戰

【奉天二十三日國通電】二十二日午前十一時頃安奉線雞冠山驛南方有數十名匪賊出現，村上討伐隊接報，即乘汽車出動在四台子驛南方二萬羅之地點，與匪首九龍王金芝合股匪七八名遭遇，當即擊潰本戰鬥一等兵，望月友重（東京府出身），頭部負貫通銳創，戰死，同一等兵森田九三亦負重傷，敵遺棄死体百具，負傷十數名，鹵獲手槍八支云，

三毛司令部
發表討匪狀況

【奉天二十三日國通電】據三毛部隊司令部接電稱，岩水部隊大盛〇隊，二十二日在興京縣西南方黃台子溝與金山好，美勝合股匪約五十名相遇，擊之四散，新民部隊，〇〇隊及佐藤〇隊廿二日午前十時頃占領興京縣南部高地急襲中食中之紅軍洪勝匪當即潰走，敵之損害戰死三，負傷十四，捕虜三，奪還肉票十名，

民政部警務司
制定火藥取締法
以完全統制火葯類

【新京二十一日電】滿洲國政府關於維持治安開發產業極有重大關係之火藥類取締業經審慎考慮，曾由民政部警務司作成取締法案之中，現已完成，以實業民政兩部之意見已趨一致，故於二十一日提出於國務院會議，當即決定如次，
一、關於火藥取締法案，
一、關於火藥原料取締法案，
一、關於滿洲火藥販賣會社法案
依據以上之法令，所謂今後火藥類，已完全被取締統制矣，而滿洲國之火藥販賣製造則依特殊會社滿洲火藥販賣會社與以爲之，滿洲火藥販賣會社係爲安東之滿洲鑛山火藥會社休爲奉天造兵所，以資本金五十萬元設立，本社設於奉天，爲醫述火藥專賣之用的機關，是以即滿洲之目云，

警官教養規定
民政部已經制定
業於二十一日公佈

【新京二十二日國通電】民政部已將警察官吏教養規定制定如左，於二十一日公佈，
第一條 警察官教養規定，除別有規定者外悉依本令行之，
第二條 乃以教養品性之陶冶精神之涵養，職務上必要智識之啓發及身心之鍛鍊爲目的，
第三條 教養每日一時間以上學科或術科之講習，
第四條 教養科目大要如左，
一、學科，法規，普通科學語學，實務講習，修養，訓話，
二、實科，操練，武術，馬術，游藝法，体操，
三、前各號之外，認爲必要之事項，
第五條 學科目以關於警察之實用爲主旨，擇應合資格階級，及職務上之最適切者，實科乃職務上必要之實技，必須精熟，兼資鍛鍊精神，且爲休力之養成，
第六條 担任教養之各首都警察廳，哈爾濱警察廳，特殊警察隊警察廳，縣公署警務局，警察署，警察隊教養主任，及教養担當者，須予規叵，必要時得另請囑託講師，
第七條 依本命制曾受二年以上教養之成績優秀者，得省畧教養科目之一部，
第八條 省長，北滿特別區長官，首都警察總監，哈爾濱警察廳長，特殊警察隊長，須監督部下警察官吏之教養實施精神，每年至二月末日須將前年度之概況報告民政部大臣，
第九條 關於本令施行，必要之事項，由省長北滿特別區長官首都警察總監哈爾濱警察廳長，特殊警察隊長定之，

爲阜民林業公司侵佔國有林冒收山分勒苛勞工迄已十數年於茲矣特將其一切黑暗情形揭表報端以供我朝野諸大明哲之公鑑

（事實）緣阜民林業公司領有林照三張係孫爾霖孫殖民于文岐等三人領名共計面積五百九十七方華里坐落方正縣六區四五道河子地方如按寬長各八十華里核積六千四百方里所其原領數已逾十倍足可扣除其中亮川無樹地點並查其所佔於積南至寧安管界二道河南山分水嶺北至方正管界西豐溝之分水嶺東至牡丹江西至老平坨子（老爺嶺山脈）四至以內包含道大川係一三四五道河子西豐溝南北長約四百八十華里東西寬平均約二百華里共合九萬六千方華里侵佔國有林至九萬五千方里之多十數年來侵蝕國有山分約百萬元之鉅民國二十年依蘭縣長劉查辦該公司林場侵佔國有林範圍太廣擬欲澈查根究該公司情虛畏罪許可每年所得山分內充公九百棵大木（長二丈六尺粗一十八寸）當年業已繳納在案事變後此案擱置查民國二十年六七月奉宗便知底蘊

（理由）該公司於民國十年開辦規定山分值百抽十其民國十五年以前僅抽收木梓每年約得三千多車（每車十二根長六尺六寸粗六七八寸不等）民國十九年後至現年止共九年間每年約出大木三萬餘棵年抽山分大木三千餘棵九年共抽二萬六七千棵每棵估價二十五元共六十七萬數千元查其十四年間計應抽木梓約共四萬二千餘車每車估價二元八角合共十一萬七千數百元再加歷年所出之木宗房木電杆及車料雜材等項皆不可以數計統共約合一百數十萬元如按其林照面積核議撥出百分之一即足以償其實有之權利此僅約畧言之欲得其確數詳調其十數年之賬簿詳查方能得其眞像

（欺騰勞工）該林場鑛大範圍內共有木營八十餘家凡伊所抽之山分概無同據皆臨時給一砍伐証書了之此其欺騰者一每向局外人宣言云除林照外在實業廳領有砍伐執照各木營均係公司出資本招傭木把工作者究其事實皆係木把自己資本該公司並未供給鍋米其欺騰者二今奉森林事務所成立該公司恐手眼難活而融安治勒令各木營出納國有民有兩項山分各木把羅起訟爭該公司恐機密洩漏乃與木把講和山值百抽十擇至抽七未允掉至抽五其森林事務所每棵大木抽七元左右而山分倒收管有發有不發者其欺騰者三而該公司每向各木把及局外人詐稱伊之林照內載八百二十萬株是也否也外人不得而知果如其說林照內又何必載明里數界址倘該界址內不足其株數者更不知林照內有無指定何處歸補之註載以理想推論照內既註株數決不能註里數界址既註里數界址更不能註株數民國時代官吏又安能如此糊塗其欺騰者四進一步言之如以株數爲標準該森林事務所尤不應在該林場範圍內徵收國有山分應俟其伐足八百二十萬株後方能經營國有反斯者其森林事務所亦有越權收之行爲因以萬出無奈代表木把四十餘名據情起訴依蘭法院現在偵查間尙無結果恐有管理之實者不得眞像特登報端以供澈查請將國有民有界址分清俾民負有公正納稅義務者則監端自息而民困得蘇矣數千勞工感戴無既

四十餘名木把代表 白長春啓

牙院技藝精奇
巧奪天工

本城正大街東牌樓路南大興牙院十餘年藝術精巧久已馳名深爲地方一般父老所歡迎近因敝人下牙脫落延其修補工竣帶於口內牢貼牙床儼如天生嚼食運用毫無滯碍可謂藝術精奇巧奪天工也特登報端爲患牙落者介紹云耳

胡中慧謹啓

金城銀行大連分行

本行辦理存欵放欵匯兌商業銀行一切業務各大都會均有分行辦事處或特約代理機關
行址 大連市山縣通三番地
電話代表、二六一一三
二六一一四
匯兌部專用電話二一〇四三
本行特種小額存欵利息優厚手續簡便

將開之五國軍縮會議
蘇德亦將被邀
英國召開會議不知用意何在
法國主張邀請蘇聯德國參加
日本任永野大將爲軍縮全權

【倫敦廿三日國通電】英國政府、不待關係四國政府之內諾、對海軍縮少本會議、即決定正式受招請狀、郝亞外相、於廿三四兩日間、邀日、美、法、意四國大使至外務省、似已手交招請狀云、

【東京二十三日國通電】關於英政府之十二月二日在倫敦、決定開軍縮會議之通告必另發送招待狀、但英國果僅開日、英、美、法、意五個國會議歟、抑或再邀蘇聯德國及其他參加歟、現尚未定、而日本外務當局、其範圍無論如何決定、亦須甚於華府會議所明示之本會議開催條項、方能參加、然其後、因世界情勢之變化及關係五大國之軍縮方針、該會議能達圓滿協定否、即英政府側、亦不能料及、英政府之眞意、乃係不得已非果華府條約之義務不可、故決定十二月二日召開本會議、若不成則必企圖自然的流會、日本側、對會議、爲代替歸國中之松平大使、則由歐洲大公使中、派遣一名代表對會議、不甚重大關心云、

【東京二十三日國通電】英國政府經藤井代理大使、內示軍縮會議、十二月二日開會、同會議、先基於華府條約、故爲五個國會議、但法國希望一般海軍國軍縮會議、至少須有德蘇兩國參加、其意向、在英政府之內示中已有明示、故五國會議、若無反對意見、則必向德蘇兩國、發送招請狀依倫敦條約之規定、會議須限於五國間、但關係國若不反對、日本亦不拘泥、故若五國間成立協定、必續召此等國參加而開會議、又英政府於今週中、行將正式通達招請狀、關係國之意向、在預備會商、已討議殆盡、結局無論或成立或決裂、必爲短期間、即可完畢、若二日開會、會談二週間入於聖誕節、明年再開時、當在一月下旬或二月上旬之模樣、

【東京二十三日電】關於海軍軍縮會議之開會、接到英國政府之通牒、日本外務省於即日召開緊急首腦部會議、進行討議之結果、認英國此次倘無正式招請之意義、爲進行於發送正式招請狀以前之事前工作、海軍當局等、並進行對議諸般之準備、因本會議之議題內容、若不待正式招請狀之達到後、不能判明、而全權委員專門委員等人選、乃爲其後之事者、尤其鑑及於此次會議、更有明確宣示日本軍縮方針之必要、故外務海軍兩省、均擬由本省派遣全權及各委員、刻下內定、首席全權爲永野修身大將、佐藤駐法大使亦爲全權之一員云、

意軍又將索謀里蘭國境
達谷內山嶺佔據
該地爲向海拉魯市之要道
是故意軍又將進行第二段作戰

【羅馬二十三日國通電】意大利新聞宣傳相、二十一日發表南軍總司令顧拉恰尼將軍之公電、已確認將意領索謀里蘭國境附近、達谷內山嶺佔據、意南軍所屬空軍、十月十八日、對威彼西伯利流域索謀里蘭國境地帶夏威利地方之達谷內嶺之阿軍根據地、作一小時的爆擊後、遂將敵陣佔領、阿軍戰死者五十、負傷者多數、遺棄砲二尊、機關槍二架、其他物品甚多、意軍將阿軍、捕虜數十、意軍之喪失、士民軍戰死十四、負傷四百二名、依達谷內嶺之勝利、夏威利全地區、已歸意軍統制云云、

達谷內嶺爲海拔二百米海拉魯街道之要衝、同日南軍別働隊、將斯地拉威佔據後、則夏威利全地域、已完全置於其支配下、意軍、以此、由當初之線、已進出九十公里、因而佔據良好根據地、佔達谷內嶺之佔領、已可確保海拉魯街道要衝之意軍、日內即將向古拉埃起方二段作戰行動、南部戰線於此又迫近一層、

中國視察團與日協議
設日華貿易協會
在東京與上海各設立一本部
該會會長以兒玉謙次最有力

【東京廿三日國通電】關於中日經濟提攜、設立日華貿易協會、由中國訪日經濟視察團、與日本經濟聯盟會、及日華實業協會、於二十二日午後三時、在工業俱樂部、召開聯合協議會、由中國側出席者、有吳鼎昌團長以下其他數名、由日本側出席者、有兒玉謙次、串田萬藏、安川雄之助、白岩龍平、庄司乙吉、三宅百太郎等諸氏、外及其他十數名、關於設立之準備、經協議結果、決定待中日兩國各選定發起人後、於年內正式創設、已決定會則如左、

一、本會以企圖共同研究中日兩國間之經濟狀態、並有促進貿易之目的、
一、本會於東京、上海兩地設置本部、
一、在各本部均置副會長二名、其中一名日本人、其他一名中國人、
一、本會每年召開一次總會、在日本或在中國、互相召開、

然日本側、關於日華貿易協會之會長、以正金銀行總務兒玉謙次氏爲最有力云、

意大利(二十)
李永■著

第四章　經濟

意大利之本土、在地利方面言、除隆拖代平原外、餘均爲山岳丘陵之地、地形狹長、在古代爲地中海文化之中心、羅馬文明物影響全歐、是乃科學未經倡明之時代、人類生活多被自然環境所支配、佔居自然條件適宜之地、則其開化必早、且爲其周圍之冠、乃後發現新大陸、加之科學發達、人力克服自然、不受地理的自然環境之支配、則向之所謂爲文化中心地、或一轉而爲邊陲、或爲資用缺乏之域、以此可知意大利在以煤、鐵、石油爲要素之時代、其不能與其他現代諸列強所競爭者、即以人地相關、其與時代不同也、幸而意大利在近世以來、能及時覺悟、急謀生產、並擴拓植民之地、藉人力以補自然之不足、始能至今尚列在强邦之位、不然若仍徒跨爲栄大古國、之乎者也、而不爲順應潮流之學、則其不爲瓜分者、恐亦幾稀矣、

第一節　最近經濟狀態

意大利國家急務中之急務、即爲關於經濟一切問題、即如食糧問題、燃料問題、外滙貿易問題、森林問題、以及其他諸重要問題之解決是也、其中於國民生計上最重要者、即爲食糧問題與燃料問題、

當歐洲大戰當時、因英法、比等國、均努力於製造軍需品、不能顧及他國之需要、於是意大利以應急辦法、實行國民工業之動員、小工場自不待言、即民間亦皆努力於生產、始僅能供給自國之需、因此意大利國民受有相當激刺、戰後繼續着手於製造發動機及他種之精良機械器具、惜以意大利缺少工業發展必要之煤與鐵、

煤　繼經專家幾度調查、全意本土、竟未發見有煤層之存在、有亦不過僅爲褐煤、土煤而已、其數量爲九億噸、每年僅採一百萬噸、

石油　意大利北部地方、多有油泉、但採取者甚少、意大利之用油額、年達三十萬噸、一九二六年意大利國民經濟部所刊之「關於意大利採石油之地質調查」書中、有記載美國質學家、調查意大利之油層結果、發表意大利地下藏有歐洲唯一之大油層云、自一九〇〇年以來至於今日、意大利礦山年產石油約十四萬噸、現時意大利仍在繼續調查中、若苟如美人所言、則意大利之燃料問題、必也立即解決、

對意制裁議事錄
傳達非國聯國
非國聯國共十一國

【日內瓦二十三日國通電】國際聯盟事務局、基於史昆塞洛斯制裁委員會議長之命、關於聯盟理事會與總會之對意制裁諸議事錄及議長書翰、二十一日夕刻對左記十一非聯盟國、已進行傳達手續日本、美國、德國、巴西、古斯達利加、埃及、阿拉伯、愛爾蘭、但澤、利支敦斯敦、莫那哥、而對日本政府之通告手續、已手交在壽府橫山領事、

英郝亞外相在下院
宣明外交之方針
英並未利用國聯攻擊法西斯主義
刻下情勢若不判裁果不能了事乎

【倫敦二十三日國通電】於二十二日之休會後、英下院、於二十二日午後三時開會、劈頭由郝亞外相、宣明英政府之外交方針、作重大演說、先由郝亞外相陳述最近之國際形勢後、乃單獨的言及意阿戰爭、所談如左、

國際聯盟、於此次戰爭時、已証實從來未曾見之單的慣例、所謂英國政府、以此次戰爭爲奇貨、攻擊法西斯、乃至干涉他國之內政者、毫無其事、英政府持維持聯盟規約之諸原則、基於單一的道義、依聯盟規約、而進行者至於所謂英政府、利用聯盟謀屈辱意大利者、實爲相誣太甚、關於經濟的制裁案、有必然誘致戰爭之批評者、亦非也、經濟的制裁並無何等軍事行動之意義、毫無惹起戰爭之理由、於發動經濟制裁之過程、違約國軍、突如攻擊聯盟國、豫料預料不能、萬一發生斯等事態之時、法英兩國政府、以及聯盟國政府、均一致協力攻擊之、然暫且發動制裁案、或非常集團的必要、英政府尚不企圖獨力發動制裁案之權、且又意阿兩國之紛爭、自重大化之當初、關於兵力的制裁案、英政府之外交政策、未構成如何之部分、英政府、不問方法之如何、兵力的制裁、決不提言、關於兵力的制裁案、亦無要請法政府之協力、關於歐洲之政局、現在易燃之材料甚多、關於意國民以外帝國民之經濟的擴張、乃至安全補償之要求、決加考慮、喚起全世界之注意者、或以余爲嚆矢、於刻下之形勢、考究何等處理案、對舊同盟國、且對爲友邦之意政府、不向斷行經濟的制裁之不快過程上進行、果不可能耶云云、

意接招請狀後
欣然有意參加
但以完成主力艦爲條件

【倫敦二十三日國通電】意大利政府接到由英國政府正式招請狀後、則欣然有參加海軍縮少本會議之方針、再擬觀若英國政府、在會議席上提示質的制限案時、意大利政府、以於一九三四年十月已動工製造三萬五千噸級主力艦兩隻之完成爲條件、有同意之意向云、

立法院昨通過
三鐵道條例
分民營公營與專用
皆鐵道法之輔助法

【南京廿三日電】立法院十八日晨開會、到委員林彬等六十六人、主席孫科秘書長梁寒操、討論事項、(一)民營鐵路條例案、(二)公營鐵道條例案、決議、以上兩案均照馬寅初等七委審查報告修正通過、(三)專用鐵道條例案、決議、照經濟法制財政二委員會審查結果過通、三案中以民營鐵道條例中之發行公司債問題、各委員會發生激辯、結果照主席提議、對民營鐵道公司發公司債、不得超過現值財產總額、但爲完成路線建設所必需者不在此限、

條例內容

【南京廿三日電】立院十八日會通過之三鐵道條例要點如次、(一)民營鐵道條例、凡總則、立案、組織、工程、營業、財務、收支、罰則、及附則等章、都七十三條、凡中國人民集合資本、組織公司、建築鐵道、以運送客貨爲營業者、依該條例規定民營鐵道、得加入官股不得加入外股、亦不得抵借外債、如經特許准借外債者、不在此限、民營鐵道得募集公債、債額不得超過現值財產總額、但爲完成路線建設所必需者、不在此限、民營鐵道經營期限定三十年、期滿政府如不備價收買、得續享營業權十年、(二)公營鐵道條例凡三十六條、公營鐵道路線不得超越各該省市縣政府所轄區域以外、但有特別情形者、不在此限、公營鐵道得兼收民股、但不得超過資產總額百分四十、(三)專用鐵道條例凡二十條、凡建築道專供所營事業運輸之用者稱爲專用鐵道、應依該條例規定、按上項三條例皆鐵道法之輔助法

脫離國聯後之德國
對制裁堅持中立
今後仍與國聯協力諸事業

【日內瓦二十三日國通電】德國政府、其於一九三三年十月二十一日之脫退聯盟通告於本月二十一日、已完全由國際聯盟脫退於脫退、之當時、駐日內瓦拉埃爾領事、急赴柏林、蓋爲與本國政府、進行討議、於脫退後、如何處理與聯盟國之關係、德國政府大休堅持如左之方針、

一、德國政府、今後於新基礎之下、保持與國際聯盟接觸、
一、德國政府、於可能之範圍內、今後並協力於國際聯盟之事業、
一、關於經濟制裁案、德國政府、始終堅持中立的立場云、

德國脫離國聯
事務長沈默

【日內瓦二十三日國通電】德國之聯盟脫退、二個年之預告期限已完了、二十一日發生効力、而此次於德國脫退之際、愛文諾事務局長則守沈默、

拉首相之和協工作
全員一致承認
閣議認情勢已好轉

【巴黎二十三日國通電】法國政府之二十二日午前九時三十分、在外務省開閣議、由拉法爾首相司會之下、關於刻下之國際情勢、加以檢討、劈頭由拉法爾首相、關於英法意三國政府間之和協工作、詳細報告經過、次由各閣僚、有所質問、結局、閣議全員一致承認拉法爾首相之和協工作、審議達二時四十分間後、午後零時十分散會、閣議後發表如左之聲明、關於國際情勢加以檢討、在席上拉法爾首相報告和協工作之經過、閣議已確認情勢之好轉、

對意制裁發動期
似來月二日

【日內瓦二十三日國通電】對意制裁五十二國全員委員會、二十一日再開、俟對意經濟發動之具体的最後決定後、則委員會將以於來月二日對意大利實施發動融合經濟制裁云、

英上院哈丹卿主張
阿國移管文明國
極度論難狄氏政策

【倫敦廿三日國通電】在英國上院、國璽尚書狄利氏、爲迴避意阿戰爭、曾說明從來政府未有訓爲、對此哈丹卿(前駐俄駐法大使印度總督)則陳述如次意見、阿比西尼亞國、於十二年前加入國聯時、已公約廢止奴隸制度、禁止市民携行兇器、但毫未實行、吾人對此等政府認無表示同情之必要、將阿比西尼亞較國際管理、實不與移於文明國監督下、不但於阿國人民、即於世界亦有益云云、

憲草修正竣事
章數條文較前有刪減
即提出下次院會審議

【南京廿二日電】立法院修改憲法草案、十九日已竣、定二十四日開臨時全體委員會討論通過、呈送中央採納、茲探悉、立院遵照中央交議九項原則、修併修正後、全案計改爲八章、刪去三十條左右、文字亦經整理、力求簡明、大致刪併者、以暫不施行各條及地方組織一章較多、餘祇根據原則、於文字上加以修正、

【南京廿三日電】奉命審查憲草修正案之立委傅秉常、吳經熊、梁寒操、吳尚鷹、林彬、何遂及內次陶履謙、十九日下午二時半在棉鞋營立法院官邸、繼續開會、傅主席、對十八日會已作概括修正之憲草條文、再作最後之研究、至四時半散、結果已將全部憲草、根據中央所頒五項修正原則修正竣事、定本修正案審查報告、呈孫科提交二十四日下次院會審議、至此次修正後之憲草內容、較草案章數條文、已有刪減、

【上海廿三日電】孫科、許世英、劉維熾、鄒琳、馬寅初十九日晨到滬、孫談、立法院定下週開會、重行修正憲草後、再呈請中常會通過、然後提交六中全會討論、

【上海廿三日電】李烈鈞今日由京返滬、休息數日、即晉京出席六中全會、

自二十五日起至三十日止

舉全店什物一年一度之

廉賣品之一部

提莊大賤賣

購備冬季衣物此其時矣!

突飛之大廉價

每日臨時加添在庫品與新到品

絨襯衫 八角　純毛婦女衣 一圓〇五分　小孩衛生衣 五角五分
帶領絨襯衫 一元　純毛圍腰 一圓〇九分　學生厚底襪子(二雙) 四角八分
眞絲領帶 三角　純毛帶毛手套 六角八分　小孩外套 一元四角
純毛衛生衣 一元一角　人造絲帶毛手套 二角四分　毛線長褲 八角
毛裏衛生衣 五角五分　婦女長襪 九角　小孩手套 一角九分
特製洋襪(三雙) 三角　女學生外衫 二圓五角　小孩襪子(二雙) 二角五分
皮手套 八角　女學生晉古襯衣 六角　小孩純毛襪子(二雙) 二角九分
防寒毛手套 二角九分　女學生靴套(二雙) 三角五分　特製朱子襪子 二角
洋服圍脖 九角　男學生外衫 一圓三角　無鬆緊襪子 一角

▲綿毛氈兩層 一圓七角▼

浪速町
野崎洋品店
電話(二)三二七九番

禮帽牌商標

腦欣

主治
○偏正頭痛○頭沈神昏
○頭迷眼花○腦筋疲乏
○精神憂鬱○面神經痛
○宿酒惡醉○暈船暈車

□腦欣、除粉末藥外尚有錠藥、一並發售、可隨意購用、
□近坊間有牟利之徒、僞冒本劑騙人、幸希注意禮帽牌商標、庶不致悞、
□各地有名藥房均有代售、

定價 二十錢 三十錢 五十錢 一圓(國幣)

大日本名古屋市東區京町
荒川長太郎合名會社虔製

滿洲國總批發 新京永樂町三
新京藥品株式會社

醫學博士森田資孝先生推賛頭痛聖藥

腦欣如遇頭腦疼痛非常難忍時、頭目眩暈神智昏迷時、或讀書過度精神疲倦時及惡醉宿酒未醒時倘速服腦欣可立見奇功、其効若響、服後三分鐘、頓覺頭目爽快神智清新、苦痛若失、有如夜月秋遊能有心曠神怡之妙、此偉績確爲本劑獨具之特長、且雖連續服用、對於腦神經或心臟胃腸等、決無副作用、亦無影響、

康德二年

十月催物

十月商品一覽

自一日至十日……皮革手套特價出賣……一階
繼續至二十日……立體寫眞像撮影會……一階
自五日至十日……新型婦人兒童洋服陳列……二階
自十二日至二十日……女學生外套特價賣出……二階
同……婦人外套新製品發表會……二階
自八日至十四日……婚禮衣裳、調度品陳列……三階
同……小紋與御召新樣賣出……三階
同……趣味之絞紋製品陳列……三階
自十六日至廿一日……毛皮製品陳列會……三階
同……大谷授產所製作滿洲陳列會……三階
自廿三日至卅日……新製領帶逸品會……三階
自廿七日至卅日……毛氈與敷物特價賣出……三階

十月十日爲慰勞店員故休業一日

商標
大連市大山通
三越
電話二・四一八一番

敬謝三井德利保險賠款迅速

啓者敝號於九月十一日不幸失愼致將所有貨物家財爲之一炬幸事前在兩公司保有火險肇事後即蒙派員勘驗賠款不日即將賠款發下敝號領款之後無以爲報特登報感謝且爲未保險者之介紹焉

山城鎮　同億成啓

聲明丟失徽章作廢

啓者鄙人於本月中公出之際將配第一三二號徽章不愼遺失無論何人拾得均作無效合亟登報聲明

興安南省公署警正　達瓦敖斯爾啓

經濟

特產市場陷於不能交割
爲緩衝缺貨辦法起見
混保大豆提前出庫
滿鐵鐵道部定由廿三日實行
限制大價人情不安並無妥事

【本埠專訊】滿洲重要物產組合、大連取引所重要物產取引人聯合大油房聯合會之三團體、爲解決大連特產市場此次不解交割現貨之最大原因、爲貨少之緩和策二十三日午前三團體代表者照井、荻原、西村三氏、赴滿鐵鐵道部見江崎貨課長希望將北滿貨出庫期之十一日改短九日」「南滿貨出庫期六七日改短爲五日」之二件實行、對此滿鐵鐵道部已容其希望、遂允諾自二十三日即實行、因此出庫期較早、一方面証券之融通額亦多、以爲山側面以謀貨少之緩衝辦法。

【又訊】大連特產市場之現貨大豆交割不能事、現貨與本期兩方實施應急對策、自二十三日前場起、限制現貨交易之大價、改交爲九圓三角、兩星期者減爲五圓一角、一方面對於期市之十月貨限制大價爲五元二角、現貨交易亦不得過九元二角、因此現貨與現貨最有關係之現期大價已被限制、而進行整理之交割、二十三日前場對於現貨交易、人情均屬不安本期大行豫料必受限制、故現市與定期、已陷於無一事之買賣地步、以上之現象、爲大連取引所創立以來之創聞。

新付之買賣暫加限制
中谷取引人組合長談

關於以上等情、取引人組合長中谷三菱支店長有如左之談話

此次行市之漲到如此地步、完全是搗把者所惹起、若放任下去、將來不知能惹起何等事件、亦未可知、交割陷於不能、特產商之倒閉者續出、取引所側爲緊急手段、取引人先將本期停止交易、取引人方面對此亦表贊成、無視輸出貿易之立場之現價、所受之惡影響甚大、故一時停止交易、是以本日無一事之妥事、按此等情勢、於最近四五天內、暫時停止新付交易、我以爲得計、其間現貨漸增、則人情自然冷淡、而交易亦必恢復常態、同時將滿鐵混保大口出庫期短縮二三日、已由三組合去交涉、希望滿鐵乘此時機、考慮特產方面之情形、與以便利、而且乘此機會、將向來不良習之現貨交易法改善、更爲要務、

取引人方面無不滿意者
一乘副取引所長談

大連取引所一乘副所長、有如左之談話、

一部分之取引人希望停止開場、我亦想以穩當之辦法善處之、故由二十三日後場上帳者、實行徵收現款押金、乃亦因効果太輕、無奈乃將現貨交易停止、而取引人方面、對於此種辦法、亦皆表示滿意、一車雖亦未安、但就現狀觀之、倒屬好的辦法、最後只得限制大價、以爲處理交割之一切、

辦法甚佳
瓜谷氏談

關於此次大連取引所之處置、瓜谷長造氏有如左之談話、以爲適乎機宜之處置、雖二三日內無事亦無何關係、反可藉此以收拾局面滿商方面、對此亦無何不滿意處、但恐因建成興之破綻而引起多少之波折、本日若不如此處理、則因此地降雨直漲至七元時、恐彼時更無法收拾耳、暫等幾日、則行情必其恢復原狀歟、

選任依電技術員

實業部、對於撫順電業股份有限公司、發起人于琛澂等九名、呈請爲選任中澤信吉爲該公司主任技術員一節、經部查核、該員履歷資格、尙屬相合、應予照准云、

清津之特產上市活況

【清津二十三日電】特產上市期到來之同時、北滿特產北鮮經由輸出呈頓活況、今月上旬到圖們爲清津、雄基二港百九十車、更自十二日至二十二日、二十一日間輸送決定量豆餅二百九十車、其他九十車、小麥三百五十車、及今月末之右二港各社船積額八百車二萬五百噸、呈驚的數字關係方面均呈活氣、

中意貿易八月份數額

【上海二十三日電】國際貿易局息、八月份意貨輸華總值七一九、三八三元、以人造絲爲最多、次爲絨毛織品機顏器料等、華貨輸意總值七三七〇五五元、以芝蔴花桐油三項爲大宗、

中國財政部取締銀行吸收存款
令各行塡報存款一覽
並將辦法通告各省市

【南京二十三日電】財部爲取締銀行吸收存款、令報儲蓄存款一覽、已將式樣發交各行塡報、又財部以少數私人經營之銀行、資本既不充分、復以高利及贈品等引誘、吸收存款、甚且濫設支行、吸收內用現金、一旦停業、清理爲難、一年來倒閉各行、類有此種弊端、現已訂有取締濫吸存款辦法、特咨令各省市府、暨銀行公會嚴査取締、故而行市起仆不多見、外匯之實付概不乏人、存戶於高處知是吐存

大條均不變標金堅强
滙兌仍是高低不齊

【上海二十三日電】倫敦大條現市二十九片十六分五期市二十九片四分一印度中國貨、美國、紐約大條現市、六十五仙一分三、加拿大定期十二月六十六仙二十、收盤六十六仙二十、一月份盤六十六仙三十五、收盤六十六仙三十五、三月份盤六十六仙七十五、收盤六十六仙七十五五月份盤六十七仙十五、收盤六十七仙十五、孟買大條現市六十七仙十六分九、英美匯兌四弗九十一仙二分一、美日匯兌二十八弗七十四仙、中美匯兌三十五弗七十仙、標金放盤九八五元五角、大價九九七元九角、小價九八〇元五角、收盤九九一元五角、

【又電】據中國報紙揭載、中國平價擬近減低三成九分、標金空戶訂副甚猛及外國銀行停賣外匯、故匯兌雖漲而不安事、後標金高處中央幣及燕北幣知足吐存頗多、及三非花旗銀行賣花旗市情柔悶不伸、標金人情尙不覩疲云、安東匯一一〇萬、英匯二八萬、美匯一七〇萬、

又電、通貨改革問題聲振一時關此問題之種々風說層出迭現、標等空戶狼狽訂空、市◯標金及外匯一、二日來突飛、朝鮮眼前情雖不弱、然而一般俱戒心、

九月大連港輸出狀況
與去年比飼料減少

九月中大連輸出之混合飼料日本向三千百十三噸、臺灣向九十二噸、朝鮮向二百二噸、總計三千四百七噸、依然不振狀態、前月比增、加臺灣向三十七噸增、朝鮮向十八噸增、各地向均增加、總計一千八十二噸增加、有漸次恢復之兆、以此與前年同月比、日本向一萬二千三百二十六噸減少、臺灣向三噸增、朝鮮向二十四噸增、總計一萬二千二百九十九噸減少、尙在不振狀態、其次各地向別與前年同月對比增減如左（單位噸印增加）

	本年九月	增減
橫濱	四八〇	二、五三七
清水	七五	三九一
名古屋	二二	一、八二二
武豐	一〇四	二八
大阪	四四	七九
神戶	三六七	二、三一七
下關	四八一	六四四
博多	二〇三	二〇四
長崎	一二	三八
三角	一〇七	一七四
鹿兒島	二二六	二二二
宇野	四一〇	
尾道	一〇八	
廣島	五〇	一四一
今治	六〇	一二五
境	—	三二七
舞鶴	—	四三
敦賀	—	二六四
伏木	一〇四	一五五
新潟	三九	一〇八
船川	一〇	二〇
青森	—	四四
函館	—	三六
小樽	三	一四一
室蘭	—	七
大泊	八	九二三
合計	三、一一三	一二、三二六
基隆	七一	×一八
高雄	三一	×二二
合計	九二	×[illegible]
鎮南浦	—	×[illegible]
仁川	一一〇	×四九
釜山	八〇	二
合計	一〇二	×一四
總計	三、四〇七	一二、三九九

自昭和九年十月至昭和十年九月末、輸出累計日本向十三萬一千三百三噸、臺灣向一千三百四噸、朝鮮向二千四百三十六噸、總計十三萬四千九百四十三噸、前期一年累計比日本向十萬四千八百二十二噸減少、臺灣向二百六十一噸增、朝鮮向五十四噸增、總計十萬四千九百七噸著減、其次一年累計各港向別與前年度（昭和八年十月以降全昭和九年九月）對比如左、（單位噸印增）

	本年度累計	增減
橫濱	二七、五五七	三、四五六
清水	八、九九七	六、八八二
名古屋	一四、三四六	一八、八六七
武豐	七、六六四	九、七八六
四日市	五八四	二、一九七
大阪	三、九二〇	一、六〇七
神戶	一一、二七七	一五、一七三
下關	六、一二〇	一、一六五
門司	六、四七一	三、三〇七
博多	四、六六五	六六五
若松	—	六〇
長崎	六一七	三〇六
三池	—	三〇
三角	二、〇〇六	×二〇二
鹿兒島	七、三三四	×一、七一八
宇野	一〇、五九三	四、三三五
尾道	六、三七七	六、四九五
廣島	三、三九四	一、四五三
今治	三、〇八〇	八二三
境	一、四六一	一、三九六
宮津	—	一八
舞鶴	一七三	五九
敦賀	九二一	九九八
伏木	一、八七七	七八五
新潟	一、三四八	二、三五六
船川	[illegible]	七七
青森	[illegible]	九六
函館	三三	五二九
小樽	六七一	一、八四三
室蘭	—	一九九
大泊	五一	四八一
合計	一三一、一〇三	一〇四、八二二
基隆	一、〇九四	×四二三
高雄	一〇九	×[illegible]
合計	一、二〇四	×二六一
鎮南浦	二六	五
仁川	一、二一一	一三六
群山	一三	×三
木浦	二	四
釜山	一、〇六七	三〇二
清津	七	×四
合計	一、四〇六	×五四
總計	一三四、九四三	一〇四、九〇七

十月中旬日本貿易
棉花輸入仍減

【東京二十三日電】日本十月中旬貿易、仍舊出超一千八百九萬五千元、合鮮台各外地計之、全國自一月以來、累計入超、僅一千七十二萬七千元、十月中旬、竟全轉出超、但本旬比前旬輸出減少一千二百萬元、尤以絹織物停於千萬元、而人造絲織物亦只三百萬不進、難謂之佳績、生絲仍好、輸入部內、棉花仍形減少、返變爲出超、總之日本貿易、輸出則綿布衰微、輸入則棉花減少、乃左右本年之大問題、預料下半期可輸入六百六十萬担之一半數、紡績公司、早晚缺棉、萬不能長此爲少數輸入且以後買者亦多自十一月下旬許始、至明年一月之期內、或有多量之輸入、然結局本年底止、恐難達多額輸入之希望云、

全國十八市
零售物價

【新京二十二日電】依據康德二年九月二十日國務院統計處之調查、新京外主要十七都市之調查結果、概況與上月相比則穀類爲九四、一、蔬菜爲一〇九、二、魚類及肉類爲一〇一、八、其他食料品爲一〇一、〇、調味嗜好品爲一〇一、〇、衣料及鞋類爲一〇〇、〇也、燈火燃料則爲一〇〇、〇、即除穀類有見五九%之低落、蔬菜有九二%之騰漲外、其他諸品目皆無顯著之漲落、故總物價之指數上、依然能保其平均、如以康德元年度平均物價爲基準時、則穀類爲一六七、〇、蔬菜爲八九、七、魚類及肉類爲一二〇、八、其他食料品爲一二一、五、調味嗜好品爲一〇一、〇、衣料及鞋類爲一〇一、九、燈火燃料爲一一七、三、總物價指數則爲一一八、四也、即穀類六七、〇%之騰漲最爲顯著、其他食料品、調味嗜好品魚類及肉類則次之、蔬菜一〇、三%之低落爲甫、燈火燃料之二、七%則次之、其他品目則無甚漲落、故總物價之指數上、見有一八、四%之騰勢也、

商況電訊
大條與匯兌（十月廿三日前場）

倫敦大條	二九片[illegible]
同期市	二九片四分一
紐約大條	六五仙八分三
孟買大條	六七盧比十六分九
英美匯兌	四弗九一仙八分三
美日匯兌	二八弗四七
美中匯兌	三五弗七〇
英美匯兌	四弗九一仙八分三
英日匯兌	一志二片十六分三
英中匯兌	一志五六片一分七
英法匯兌	七四法九三
斯切槪股票	四六弗八分九
美棉換算	（漲三九錢）

紐約棉花	
現市	一一仙二〇
十月	一〇仙八八
十一月	一〇仙八六
十二月	一〇仙七三
一月	一〇仙七八
三月	一〇仙八一
五月	一〇仙八五
七月	一〇仙八一

◇印棉換算（落三〇錢）

奔哥爾	一九三盧比
布北勞	二一三盧比
歐母拉	二四八盧比

◇支加哥小麥

現市	一〇三仙八分七
本期	一〇〇仙〇分〇
遠期	八九仙二分一

本埠特產

現市	一一八、〇〇	一一八、九九
高	一一九、八九	一一七、九〇
成交數		一二〇〇萬
先期	一一九、九〇	一一八、六〇
高	一一九、九〇	一一八、一〇
成交數		七二八萬
遠期	—	—
高	—	—
出來高	—	—萬

◇銀價掛牌

金票對小洋	八五、四〇
鈔票對小洋	一〇一、三〇
大洋對鈔票	一三〇、〇〇

商品市場

	放盤 現	放盤 中	放盤 期	收盤 現	收盤 中	收盤 期
◇大阪期米	三一、九一	三〇、六〇	三〇、三四	三一、五六	三〇、五六	三〇、二八
◇東京期米	三二、一八	三〇、六七	三〇、四一	三二、〇〇	三〇、五六	三〇、三一
◇仁川期米	二八、五八	二八、二二	二八、一九	二八、四八	二八、一九	二八、一五

◇大阪三品

十月	二一、四〇	二一、四六
十一月	二一、二七	二一、三四
十二月	二一、一五	二一、二〇
一月	二〇、八九	二〇、八九
二月	二〇、六〇	二〇、六六
三月	二〇、五四	二〇、五八
四月	二〇、五五	二〇、五六

◇大阪棉花

十一月	六一、二〇	六一、二〇
十二月	六〇、三〇	六〇、四〇
一月	六〇、三〇	六〇、三九
二月	六〇、三〇	六〇、四〇
三月	六〇、三〇	六〇、四五
四月	六〇、四〇	六〇、四五

◇大阪人絹

十月	六、九一	六、九四
十一月	六、九六	六、九七
十二月	六、九九	六、九七
一月	六、九五	六、九五
二月	七、〇〇	六、九九

◇東京人絹

十月	六、八六	六、八六
十一月	六、八九	六、九三
十二月	六、九四	六、九五
一月	六、九二	六、九七
二月	六、九〇	六、九七

◇福井人絹

九月	七〇、〇〇	—
十月	七〇、〇〇	—
十一月	七〇、〇〇	—

滿洲行市（十月二十三日前場）

◇開原國幣對金票 現市	一〇〇、〇〇	—
◇新京國幣對金票 現市	一〇〇、〇〇	—
◇公主嶺國幣對金票 現市	一〇〇、〇〇	—
◇安東國幣對金票 匯兌	一〇〇、〇〇	—
現期	—	—
遠期	—	—
上海匯	—	一二三、四〇
煙台匯	—	一二四、四〇

◇神戶餅

十月	四、四〇	四、四〇
十一月	四、二一	四、二一
十二月	四、〇四	四、〇四
一月	四、〇六	四、〇六
二月	四、〇九	四、〇九

◇神戶匯兌

美賣	二八弗	一六分二
美買	二八弗	四分三
英賣	一志二片	〇分一
英買	一志二片	一六分一

◇橫濱生絲

現期	九八〇〇	—
本市	九九一〇	—
遠期	九八〇〇	—

◇大連股票

五品	一、七二	一、七三

◇同短期

九品	一、七一	一、一
豆新	一三、一	—
錢鈔	一八、九	—
東新	二九、七	二九、七
高	三〇、九	三〇、〇
日鮮	七七、七	—
期產	三二、九	—

特產發送（十月二十三日前場）

	大豆	高粱	豆餅	雜糧
▲開原發	二三車	一〇車	一車	四車
▲新京發	四九車	—	—	一一車
▲公主嶺發	一九車	九車	五車	七車
▲四平街發	三三車	三車	一車	五五車
▲大連到	一〇七車	四車	七車	六車

大條與匯兌（十月廿三日後場）

倫敦大條	二九辨士十六分五
同期市	二九辨士四分一
紐約大條	六五仙八分三
孟買大條	六七盧布十六分九
美英匯兌	四元九一仙十六分一
美日匯兌	二八元七四仙
美中匯兌	三五元七〇仙
斯切爾股票	四六元八分五
日美匯兌	二八元八分五
日英匯兌	一先令辨士三分一

◇上海外匯

日匯賣	一二〇元四分三
日匯買	一二一元四分一
英匯賣	一先令四辨士八分七
英匯買	一先令四辨士十六分五
美匯賣	三四元八分九
美匯買	三四元四分三

◇中央銀行掛牌

單位	一八九元九角
英匯	一先令五辨士八分三
美匯	三五元十六分九

昨日收盤今日放盤 ◇上海標金

九八九元九角　一一元一角　三九九角　二元〇角　一元〇角　〇元九角　八元〇角　九〇元〇角　九元〇角　七元九角　一元五角　〇元九角　五元〇角　八八元九角　七元九角　九二元五角　九一元五角

本埠錢市

收盤時間	銀對金	銀對洋	金對洋
十時	一二九、二五	一〇一、〇〇	八四、七五
十一時	一二九、二五	一〇〇、六〇	八四、二五
二時	一二八、六〇	一〇一、三〇	八六、四〇
三時	一二八、一〇	一〇〇、六〇	八五、四五
二時	一二七、二五	一〇〇、六〇	八六、八〇

晚市		
放盤	一二九、〇〇	大價 一二九、四〇
收盤	一二八、六〇	小價 一二八、六〇
安數		十月二八日
早市		七二八〇萬
放盤	一二八、三五	大價 一二八、三五
收盤	一二七、一〇	小價 一二六、七〇
安數		四二〇萬

◇大連行市（錢鈔）

現物	一二八、一〇	一二七、一〇
高數	一二八、四〇	一二六、七〇
先限	一二八、三五	一二七、一〇
高數		五〇萬
安數	一二八、三五	一二六、七〇
掛牌		四二〇萬
金票對小洋	八五、八〇	
鈔票對小洋	一〇〇、六〇	
大洋對鈔票	一三一、〇〇	

商品市場（後場）

	放盤 現	放盤 中	放盤 期	收盤 現	收盤 中	收盤 期
◇大阪期米	三一、五六	三〇、四五	三〇、一九	三一、一〇	三〇、三一	二九、九六
◇東京期米	三一、八七	三〇、五一	三〇、一八	三一、一六	三〇、二九	三〇、一〇
◇仁川期米	二八、四〇	二八、〇〇	二八、〇五	二八、三九	二七、九四	二七、八七

◇大阪三品

十月	二一、五〇	二一、四九
十一月	二一、四〇	二一、三三
十二月	二一、二五	二一、一九
一月	二〇、九六	二〇、八七
二月	二〇、六九	二〇、六一
三月	二〇、六〇	二〇、五九
四月	二〇、五九	二〇、五四

◇大阪人絹

十月	六九、五〇	六九、九〇
十一月	七〇、〇〇	七〇、四〇
十二月	七〇、〇〇	七〇、三〇
一月	六九、六〇	七〇、二〇
二月	六九、八〇	七〇、三〇

◇東京人絹

十月	六八、八〇	六八、八〇
十一月	六九、九〇	六九、八〇
十二月	六九、四〇	六九、八〇
一月	六九、六〇	六九、七〇
二月	六九、八〇	六九、六〇

◇福井人絹

十月	六九、九〇	—
十一月	六九、八〇	—
十二月	七〇、二〇	—

◇大阪綿花

十一月	六一、九〇	六一、一五
十二月	六〇、四五	六〇、二五
一月	六〇、三〇	六〇、一五
二月	六〇、四〇	六〇、三〇
三月	六〇、五〇	六〇、三五
四月	六〇、五九	六〇、四五

◇東京綿系

本期	二二九、二〇	二二〇、八六
遠期	二二〇、一〇	二二〇、六八

◇神戶餅

十一月	四、四〇	四、四四
十二月	四、二〇	四、一四
一月	四、〇四	四、〇二
二月	四、〇六	四、〇九

◇橫濱生系

本期	九九、〇〇	九八、九〇
遠期	九六、六〇	九五、六〇

滿洲行市（十月廿三日後場）

◇大連股票

五品	一七、三〇	一七、二〇

◇同短期

九品	—	—
新	二三、〇〇	一七、一〇
新	一五、九七	一五、九六
東豆	一六、〇五	一五、九五

錢鈔		
◇新產鈔	三、九〇	
◇哈爾濱大豆	一七、七八	
十一月	一〇、一〇	
十二月	一〇、〇〇	
一月	九六、五〇	
◇哈爾小麥		
十一月	一四〇、〇〇	
十二月	一四〇、五〇	
◇新京大豆		
十一月	四、〇〇	
十二月	三〇、〇〇	

新世界有聲電影院
（本院電話三、二九三六）
◀自陽曆十月廿四日起映四天▶
武俠巨片
二集　女鏢師
主演　鄔麗珠女士
此片比關東大俠還好的多　請駕早臨
下期預告　女鏢師　三集至七集

丸八製

斯內爾瓦斯發生器

問：近來各商店售賣的丸八製「斯內爾」瓦斯發生器究竟是怎樣的東西呢？

答：我現在正使用這種東西、實在是非常的珍重牠、因爲在我的家庭內所謂人生問題、首重衞生、所以時常考慮其能清潔而且經濟、使用簡單而便利的爐子、恰好現在有這種「斯內爾」瓦斯發生器出現、經最近使用經驗之結果、在我的家庭裏、這種爐子實在可以說是最適宜的精良器皿了、

問：那麽請您把所知道的「斯內爾」瓦斯發生器的特長告訴我一些才吧！

答：舉一個例子來說吧！倘若是一旦之間、有不速之客駕臨、在談話之間、只要有一枝火材就能很簡單的燒一壺開水泡一杯茶來喝、僅這一點已足証明其非常的便利了、此外如火盆燃燒木炭點火時或洋爐子點火在下部用「斯內爾」發生器的火力、也能很爽快的點燃火、實在是理想的簡易清潔的用具、

問：此外還有其他的用途麽？

答：無論煮什麽東西、皆可隨意、器具本身的全部裝卸便利、故携帶亦甚便利、如旅行、遊山、乘車、乘船、可隨時携帶使用、家庭用之覺爲便利固勿待論、如化學試驗、醫院消毒、乾燥、熱器、藥局煎藥等與在工業用則錫焊貴金屬等之機械金物之溶接、鍍金鍍銀及其他種々之用途很多、在發揮簡易、便利、經濟等能力上、實非其他火爐子所可比擬、所以我勸你也備置一個「斯內爾」發生器才好

經濟第一堅牢至便

全滿洲總發賣元
合資會社　大連洋行
大連市連鎖商店街　電話代表三、七〇一番　振替大連一二九一番
支店　四平街　電話（タ）又八（タヨ）

製造本舖　丸八製作所

模範火爐

煖爐界之寵兒防止之煤烟之征服者激賞之標的

因技術優佳及品質構造之卓越

大連市武藏町七〇
中山洋行
電話二、三三二六番

各地新聞

征收賦稅之辦法
縣署釐訂田賦鄉鎮酌收房捐
市署擬定處置商民滯納辦法

【奉天】瀋陽縣公署。近對管境房捐地畝捐之征收。已遵照稅署田賦會議宣旨。業經協定。計地畝稅之征收。仍按照省方上中下減等則辦理。至於房捐處置一項。除將興盛鄉鎮規定征捐等外。至其征收法。均照房價百分之五征收。茲將規定捐率等項列左。

△地畝捐
一。上則。每畝一角四分六。
二。中則。每畝一角四分。
三。下則。每畝一角三分四。
四。減則。每畝六分七。
△征收房捐鄉鎮
一。皋姑屯。一。沙子溝。一。北牌。一。興隆店。一。鐵道口。一。蘇家屯。房捐徵收率。均按房價百分之九。

「又訊」市政公署。前對於商民滯納捐稅事項。業經呈准省方。依照中央頒定地方稅法處置。現已擬具佈告。俾商民等一体知照。其佈告云。爲佈告事。照得本市。對於商民滯納捐稅一案。業經依照中央頒定之地方稅法。擬定徵收督促手數料。及遲延金條。呈奉省公署指令。奉民財第八七七號之二。令准照辦。合亟抄錄該項條例。佈仰商民人等。一体知照切切此佈。

△督促手數料及延滯金條例
第一條　依地方稅法第十二條第二項所規定之督促手數料及延滯金按照左記征收之
一。督促手數料令書每一份國幣一角
二。延滯金每一日稅金額之千分之○。九（每百元一日九分）
第二條　督促手數料及延滯金與本稅同時征收云
△附　則
一。本條例自康德二年度份適用之
二。本條例關於市稅外收入金之征收準用之。
△說　明
一。前條例自康德二年度以後對於發督促狀之份適用之
二。左條例除有特別契約之罰款另有規定外其餘本公署一切收入均征收云

各界追悼日兵

【磐石】本縣駐在日本軍。上等兵中野氏。患病劇。醫藥罔效。竟而與世長逝。各界得知。是以爭先提倡追悼慰靈。藉申情義。昨日在南門專廣場中。舉行盛祭。紳商各界。均皆參與云。

同善堂体恤貧民
向各處募集舊棉衣

【奉天】市立同善堂堂長王有勳氏。近查天氣漸寒。轉屆隆冬。對於該堂所收容之貧民。均各衣服單薄。寒凍堪虞。爲募集棉衣。藉資禦寒起見。近特向第一軍管區司令部。及靖安軍。奉山鐵路局。被服廠等處去函。徵集陳舊棉衣及棉被。俾轉發貧民。以資應用。究竟上列各處。如何答覆。雖難預料。然此慈善事項。普救貧民。諒不至一律拒絕云。

瀋海線列車
撞傷老婦
生命尚難判定

【奉天】工業區四馬路。門牌一號住戶何張氏。年五十餘歲。於本月廿一日午後三時廿分赴街買物。及由外歸來時。行至瀋海路線鐵道上。適由北歸來九○五次列車。該氏躲避不及。司機田鍾貴年卅八歲。見前有行人。急用力閉閘惟因馬行甚速。當時雖車停駛。然亦將該氏頭部碰傷。血流不止。彼時警方赶至將列車番號。記明後。將被害者拾送附近醫院。據醫士檢查。傷勢甚重。有無生命危險。容俟續誌

爲謀人民便利
規定屠宰事項

【奉天】瀋陽警察廳爲謀人民便利手續敏捷起見。近特通令各署。對於每年春節端午節中秋節市民如有專爲自家食用而屠宰牲畜者。規定於前一日報告所轄分所。由署長認可後准其在自宅屠宰云。茲將臨時屠宰報名表注意事項列左。

△臨時屠宰報告表填記注意事項
一。姓名　請求屠宰之戶主。
二。戶別　商戶。住戶。法團。
三。現住所　屠宰主之住所。
四。屠宰種類。牛。羊。馬。騾。驢。豬。
五。屠宰頭數　若干頭。
六。節名　春節。端午節。中秋節。各節（限以上之各節期不受屠宰場除第條之限制凡係自家食用者均可在自宅屠宰
七。報告手續　報告者須到該管分所依表填寫完竣後由分所蓋印速送所轄警察署長認可之
八。認可通知　表到署後勿稍遲延急呈署長核奪蓋章務將即表隨送人帶回分所由分所派員到該戶查驗後再令本人屠宰之
九。屠宰比率　限於自用爲度故須依其人口之多寡而定其屠宰之頭數其所屠宰之數量須與人口之比率於當爲要以免私行販賣之虞
十。激底辦理　附發報告表樣式一帋仰由各署印刷若干分給各分所以備報告人之填用
十一。佈告一般民衆多有不知此項手續及法令去附發佈告樣式一紙仰由各署用模造紙刷裁爲數分發各分所貼於公示牌上俾衆週知

各首腦公宴呂大臣
東條少將訪問省署

【奉天】新京呂民政部大臣。近因來奉視察。於月之廿二日抵奉後。當晚六時半。在大和旅館盛設招待宴。日滿雙方首腦。均被邀列席。頗呈盛大情況。刻下本市各機關。爲公同設宴。藉謝忱起見。特於日昨（廿三日）正午十二時。由省公署主催之下。在大和旅館大張歡迎宴。凡各機關重要人員及各界代表。均可隨意參加。會費金五元。當時頗呈熱烈情況。聞該大臣在奉。除視察各行政機關外。並於二十三日午後一時半。赴第一軍管區司令部訪問云。

【又訊】東條憲兵司令官。於月之廿二日晨際由京抵奉。對所屬各機關。作初度之巡視。並於當日午前十時。偕加藤憲兵隊長。金井署長等。親至省公署訪問。當時葆省長率以下五廳廳長接見。歷談甚久云

五十萬人口之哈市
小學校之概數
學童一萬五千男多於女
較諸俄人教育尚有遜色

【哈爾濱】北滿重鎮。貫通歐亞之中樞。有三十餘年歷史之哈爾濱市。在俄人侵略佔據時期。文化之發展如何。自不容吾人置喙。及至十年以前教育權交還吾人之手。但是同一地面。又復有省區管轄之分。政出兩歧。自屬難言發展。迄至滿洲建國。統一哈市。三年於茲。近中由文教部主持。區省兩方之教育。得由哈市統一接管。一經正確之調査。統計各項字數。可見哈市教育之一斑。茲將調査所得。詳誌於后。一。滿側兩級小學校二十四。初級小學校三十七。合計六十一校。俄側高級小學校一、初級小學校八。合計九校。一。滿側高級六十一級。初級二百○五級。合計二百六十六級。俄側高級十二級。初級五十三級、合計六十五級。一。滿側高級男學童一千四百四十名。女學童六百三十八名、合計二千○七十八名。初級男學童六千七百四十三名。女學童四千○二十四名。合計一萬○七百六十七名。兩級男女學童。合計一萬二千八百四十九名。俄側高級男學童二百八十一名。女學童三百二十二名。合計六百○三名。初級男學童九百○三名。女學童九百○四名。合計一千八百○七名。兩級男女學童。合計二千四百十名。一。滿側男校長五十七人。女校長四人。計六十一人。俄側男校長九人。合計滿俄校長七十八人。一。滿側男教員一百六十九人。女教員九十四人。計二百五十九人。俄側男教員三十一人。女教員四十四人。計七十五人。又滿俄僱員二十六人。統計滿俄學校七十校。學級三百三十級。學童一萬九千二百五十五人。職教人員四百三十人。按諸五十萬人之大都市。滿俄人民居其多數。及年學童之人數。雖當待詳查。揣度言之。豈僅此狹窄學府。少數教師。所能收容而訓育之。甘失學兒童。當有既學兒童。數倍之多。猶以滿側女生僅有男生之半額。較之半文野之俄人。大有遜色。他年男童成丁。男女學識相稱之配偶。當然短缺。曷追向及母教之賢否。皇々都市。號稱滿洲文化重心之區。如此蔑視女子教育。良用慨嘆。更有勝者。俄人程度資格。雖不勝於滿人。平均教師一人。僅訓育兒童二八三之數。滿側教師一人。反而訓育學童四十人之數。試問精神能否貫徹。現聞教育當局者。已見及於此。力圖改進。哈市教育前途。庶幾乎有豸。

聘田代講演
聾啞教育
省市各校聽講

【奉天】本市聾啞學校。現定於本月二十二日午後三時起。至四時半止。特聘日人田代清雄先生。講演聾啞之原因及教育。當日省市立各學校均派代表者出席。參與聽講。市署方面。亦由文教課派員參加云。

普及新制度量衡
協定宣傳辦法
在娛樂場開催講演會

【奉天】駐奉權度分局。近以全國實行新制度量衡。爲期非遠。深恐一般民衆。對於國家劃一計器制度之進行。未能澈底明瞭。該局有鑒及此。特爲擴大宣傳使民衆普及計。特於本月廿一日午前十時。在省署會議廳。召集各關係方面人員。開催新制度量衡普及宣傳會議。當日列席者。除該局暨任者參與外。並有省市兩署代表及警察廳市商會等。人數達十餘名。當將宣傳事宜大制規定。預定於本月廿五六七三日間。在戲劇場所開講演大會。歡迎商民參加。並印製多數傳單。俾知家喻戶曉。茲將宣傳計劃。詳誌於左。

△新制度量衡宣傳要項。
一、日期　十月廿五六七三日間。
二。免費交換新制度量衡器　限於貧民級之一般使用者由警廳調査。發給交換證。交換地址爲市商會內另由商會派出二人協助云。
三。街頭指導所　由計器公司主辦。並市政公署派出一人協助之。
四。目測目量賞品募集及自由計量所展覽新制度量衡器　均委託計器公司負責辦理。
五。講演會　定於二十五日在北市城大舞台二十六日在南市共益舞台二十七日在南市東安電影院講演員及會場均由權度局辦理。
六。各戶分散傳單　除一般宣傳之外應將各小學校轉發各學生之宣傳單、由權度局發交市署分配轉發。
七。其他一般事項均由權度局負責辦理。

奉垣社會寫真

吳曹印誠控吳泰勳案
第三次過堂經過
雙方律師公堂一幕辯駁戰
諭將字據原本呈案再核奪

吳子泰勳要求黑龍江督軍吳俊陞。使女曹印誠。升格爲妾。因事與吳家離異爲尼。出家奉天市大北關廣林寺。現因靜久思凡。與吳家要求養贍費國幣一百五十萬元等情。業經兩誌本報。曹印誠前與證人孫朝宗現已飭傳到案。並廣林寺住持印心。同至法庭。仍經推事張錦濤。開庭審理。茲將筆錄記下。

問：吳曹印誠。吳俊陞一共給過你幾年錢呢。答：三年。問：你是幾時出的家呢。答：民國十三年上廟。問：頭一次是那年給過你的錢呢。答：民國十四年四月十八日以前給過一萬二千元。還有民國十五年給過一萬元。也是四月十八日以前。這是第二次。第三次是民國十六年給一萬一千元。也在四月十八日以前。一共三萬三千元。有廟上二千元。大帥（吳俊陞）自己去的時候。給的不算。問：以後就沒有啦。答：大帥自己去的時候也給過。問：這三次都是送去的嗎。答：是。問：怎麼都在四月十八日以前呢。答：因四月十八日是廟上的香火日子。（即該廟會期）問：另外還有啦。答：是。問：字據帶來啦。（即當初出家。吳俊陞與廟上出的字據）答：帶來啦。（遞上）問：這也不是原本呀。（即當初原立的字據）答：法官上回告訴我抄一份拿來嗎。問：下次將原本帶來吧。答：是。問：孫朝宗多大歲數。答：年三十八歲。問：那縣人氏。答：洮南縣人氏。問：同他們兩造當事人有甚麼關係麼。答：均無關係。論：今天傳你來作証。你得說實話。答：說假話。得辦罪的。你得具体。答：是（書記官寫結畫押附卷）問：吳曹印誠是幾時出的家呢。答：在民國十三年。問：是出家嗎。答：那時在廟上浮居。問：她是吳俊陞甚麼人呢。答：她（吳曹印誠）是吳俊陞太太。問：她是幾太太呢。答：四太太。問：大太太是誰呢。答：大太々是石氏。問：那麼吳印誠是幾時嫁的吳俊陞呢。答：民國七年。問：在那個時候。你在那作甚麼事呢。答：我在那當隨從（即馬弁）問：吳曹印誠娘家姓甚麼呢。答：姓曹。開槍爐。也是紳士人家。問：四太々算妻算妾呢。答：那就不知道啦。問：吳俊陞在那個時候。當甚麼差使呢。答：當鎮守使。問：既有石氏。吳印誠即不算大太太啦。答：聽說是妻。問：因甚麼出家呢。答：因受石氏虐待。問：你與吳印誠。往廣林寺送過錢嗎。答：送過錢。問：送過幾次呢。答：三次。問：頭一次是那年送多少呢。答：頭一次是民國十四年。送過一萬二千元。問：第二次呢。答：第二次是民國十五年。送過一萬元。問：第三次。答：第三次民國十六年。送過一萬一千元。問：這字據也是你送去的嗎。答：王副官去的。問：這字據上。怎麼有吳家的名字呢。答：派人送去的。問：以後還送過錢麼。答：那我就不知道啦。大帥（吳俊陞）死後就遣散啦。問：吳俊陞幾時死的。答：民國十七年。四月十七日死的。問：在你第三次送錢的時候。吳俊陞還有甚麼話說麼。答：沒有。問：還有年年給錢的話麼。答：大帥若不死。年年給一萬元。問：方才爾不說麼有別的話嗎。答：是不是你聽吳俊陞親口說的。答：是。問：每年給多少錢呢。問：印心多大歲數。答：年四十八歲。問：你在那廟出家。答：在大北關廣林寺。問：你當家嗎。答：是。問：吳曹印誠。是幾時出的家呢。答：民國十三年出家。問：字據怎麼寫落變出家呢。答：出家的規矩。三年後落變。吳曹印誠是幾時送廟上去的。答：民國十三年九月間。問：吳宅去人麼。答：去人啦。問：吳大帥去過麼。答：去過呀。問：給過錢麼。答：給過二萬二千元。有我二千元。問：還幾時給過。答：民國十五年給過。大帥死後我去幫忙。給一萬五千元哈洋。問：字據上寫贍費。是怎回事呢。答：我不認字。不知怎回事。當初是王副官送去的嗎。（未完）

撫西初中學校舉行
運動大會之盛況

【撫順】河北高爾山下。縣立撫西初級中學校。於十月二十日（日曜）在本校体育場。舉行体育會。事前函邀各界參加。屆時蒞場者。有教育局外務科員王靜功。警察署特務班。電話局長金致九。興業會長劉漢卿。撫西女子職業莊校長。兩級學校陳校長。千金寨兩級學校佟校長。本報記者魏毅三。及撫順城士紳等。並分贈獎品。以資鼓勵。於午前九時開會。程序。員役。各項成績。記錄於下。

（員役姓名）會長兼總裁陳吉清校長　競技係。徑賽裁判王爾庸。修田賽裁判。王殿鰲。記時員。孫國慶。糾察員。邵茂文。發令員。張永溥。記錄員。張連茹。召集員。崔玉魁。宣傳係。學生二名。會場係。劉泉璟。招待係。陳吉清。庶務係。馮永山。賞品係。孟憲鈞。救護係李奠風。

大會順序（一）全員整列（二）升國旗唱國歌（三）會長致開會詞。運動員出場。爲三年級。二年級。一年甲級。一年乙級。分爲甲乙兩組、開始運動成績如下。

甲組　經賽二百米。（一）晶建鵬。（二）潘昌浩。（三）邢恩祥。（四）張益友。（成績二十七秒五）乙組　二百米（一）吳家雨。（二）張玉龍。（三）邵乃康。（四）李恒慶（成績三十秒）甲組　四百米（一）高運鵬。（二）粟文奇。（三）邢恩祥。（四）李世勛。（成績一分）乙組　四百米（一）張玉龍。（二）張福安。（三）邵乃康。（四）李維國。（成績一分十秒）甲組　八百米（一）李春德。（二）丁玉華。（三）粟文奇。（成績二分三十秒）甲組　一千五百米（一）李春德。（二）丁玉華。（三）佟硯川。（四）潘昌浩。（成績五分○三秒）乙組　一千五百米（一）白榮春。（二）張玉龍。（三）邵乃康。（四）金克勳。（成績六分十八秒）甲組　八百米接力（一）二年級。（成績二分五秒）乙組。四百米接力（一）三年級。（成績一分二秒）

（田賽跳高）（一）夏柏山（二）王明序。（三）丁玉華。（四）劉永仁。（成績九呎）（急行跳遠）（一）劉興國。（二）張益友。（三）白東綿。（四）王明序。（成績十六呎十吋）（三級跳遠）（一）王殿元。（二）萬鴻章。（三）張益友。（四）潘昌浩（成績三十六呎）（推鉛球）（一）劉興國。（二）王殿元。（三）古恒慶。（四）王廣生（成績三十九呎六吋）（擲標槍）（一）張萬濂。（二）王殿元。（三）劉振中。（四）王英林。（成績八十八呎七吋）（擲鐵餅）（一）劉興國。（二）騾宗濂。（三）古恒慶。（四）張祥義（成績八十二呎七吋）

（障碍物競走）甲組一次（一）潘昌浩（二）陳恩國。（三）高運鵬。乙組三次一次（一）吳家雨。（二）范垂久。（三）楊永政。二次（一）白榮春。（二）田有壽。（三）羅致達。三次（一）蘇士哲。（二）王景洪。（三）李春華。

（提灯競走）一次。邢恩芳。張連幹。袁希久。二次。張永琛。郭俊升。費恩閣。三次。關省三。唐士宜。金克勳。四次。李寶貴。馮文生。柴樹衡。五次。劉俊林。李春華。費恩奇。六次。劉慶元。何永烈。田樹良。七次。丁玉華。秦紹奎。王永斌。

（食梨競走）　甲組一次。高連鵬。武希田。朱文成。二次。韓興邦。吳富昌。羅宗濂。三次陳恩民。高玉普。馮兆文。乙組一次。蘇士哲。姜恩源。楊永政。二次。王維翹。王寄洪。吳家雨。三次羅玉哲。田有壽。馮文生。

（持球競走）　甲組韓寶昆。吳德昌。高玉普。乙組李寶貴。吳鳳起。陳貴斌。

（年級總分）第二年級。得點九十二。全場個人成績。第一劉興國。第二張玉龍。第三王殿元。第四郭連鵬。李春德。他項如蒸囊競走。套囊競走。蛇蜿競走。來賓與市民提燈競走。及建國休操。均屬精神活潑。秩序整齊尤以餘興化裝遊行。滑稽有趣。博得全場參觀市民。交口稱贊。撫順教育振興。頗堪期待。又當天朗氣清。歡呼鼓掌聲中。午後二點半。極盛之大會。遂宣告閉幕云。

隊兵智勇由匪窩逃出
擊斃胡匪得獲槍彈

【撫順】警務局警察大隊部。一號兵胡俊林。本縣八區人。日前十九日。請准短假。回家辦理私務。行經本溪界山溝內。突遇股匪二十餘人。由匪首中源。四海等。率領。當將胡俊林綁起。宿於附近村落。擬施以毒刑。經胡俊林假冒謂渠本隻身一人。現在充當。頗感困難。如蒙收留。甘願入夥。並能拉線。在八區作點大事。匪人將信將疑。亦未深究。遂留數人放水。餘匪均各尋睡鄉。胡見一匪監視。出其不意。劇將匪大鎗奪過。胡鎗將匪人擊斃。並奪下子彈袋。由深夜中爬山而逃。餘匪驚醒。四出追趕。又被胡俊林擊斃二人。該胡俊林。奔至八區警察署。轉報警務局。今天將獲得大鎗一支。子彈四十一粒。一併呈交警務局。局長。指導官。極端贊許。若非智勇兼全。何克臻此奇功。除擊斃胡三人外。又得獲鎗彈。聞將有提陞爲巡官之說云。

二年度體育週
運動會之盛誌

【本溪】縣公署教育局。於康德二年度。体育週間。全國各處一致舉行運動大會。令廿日。縣街各校聯合舉行運動會。各機關出席參與盛會。我縣官紳。商工各界。熱心興學。對此休育運動會。特助獎品。以資鼓勵。王縣長參事官助獎七元。鍾教育局助獎三元。教育會助獎五元。商務會助獎五元。清眞教會助獎品鉛筆二打。跳格做影二十本。文新書局助獎品大紅格紙五十本。筆記本一百本。洋筆記本一百本。景記印刷局助獎品自來水筆六支。紙字畫二十本。手工範本四十本。三角尺一個。跳格做影二十本。是日天朗氣淸。旭日暖和。到各機關。王縣長。參事官。各校師生。齊集會場。警署嚴巡官蒞場保護。滿設會場。街紐至大巡會場。維持秩序。童子軍維持秩序。極爲愼重。上午九時開會。首由鍾教育局長致開會詞。繼而開始運動。一般男女學童。精神活潑。頗守規律。所作各式項目。備極可觀。成績良好。大有競爭尚武氣象。下午二點。宣告散會云。

又本溪湖煤鐵公司改組。對於職工人員慰勞手當。十五日發給常役夫全部。其總額約七萬餘圓。按勤續。年限。工資多少支給。傭員級。職員級。是二個月平均。是四割平均支給云。

又本溪湖神社公園。每年菊花增發。在開花時期。佈告士民。如有賞者。自本月十九日起。每日早九時至四時止。實行販賣云。

道德分會選舉
定期成立分會

【本溪】萬國道德會本溪分會。河西街成立分會。公舉正副會長。二十日上午十一時。各職蒞場者有。河東分會長。各職員。男女講員等。隨即投票選舉。結果。張復三得十一票。爲正會長。胡俊卿八票。王世環五票。爲副會長。至於職員另行公舉。該會男女講員。特致歡迎詞。慶祝正副會長。在此歡迎慶祝聲中。正式就職，擬於本月二十七日。舉行河西街分會。成立典禮。分函各機關。屆時出席參加盛會云。

本溪拾零

【本溪】縣八區橋頭驛。於本月二十日。午前九時。假滿鐵社員倶樂部內。開安奉線第二十回蔬菜品評會。是日溪縣林學校。日教員勝野。石川二氏。携學生二十八名。乘午前八時九十二分。車至橋頭參加。滿日機關。不下百餘名。茲因今年水災浩大。水分過量。共念出大根人參。葱。甘藍。玉蜀黍白菜。南瓜。李頭。山藥芋等。共四十八點。要昨年獻量。品質少覺優良。故得第一等。與第四等之賞品。頗得好評云。

玩槍走火
打死親侄

【本溪】縣四區管界。田什夫溝村。住戶霍澤普者。於本月十九日晚。在家同妻與七八歲男孩。在北坑上玩耍。霍澤普之弟。年三十餘歲。在南坑上玩弄手槍。忽然不慎。轟然一聲。將其侄兒打死。兄嫂下部。亦受槍傷一處。可爲不幸云。

講演體育
在新興俱樂部

【洮南】本縣教育局、奉省教育廳令。由十月十五日起。至廿一日。爲提倡國民休育思想。舉行全國休育週間。本縣奉令後。通令各校遵照辦理。並定於十九日。在新興俱樂部院內舉行。日昨午前九時。各校男女學生。約二三千人。齊集俱樂部內。遵章舉行。縣當局各主腦。均各蒞臨。並講述各種体育訓練事項。與運動衛生。提倡生活改善。及拒毒等事項。直至午後一時。各學生列隊。鼓號宣天。司就歸途云

觀光團員
業經派定

【錦西】一區六個愛護村。最近奉鐵道當局令組織愛護觀光團。擬定每區派遣愛護團員一名、此項人選。經該村長。業已推定曹屯村長李興唐。赴各地參觀。但出發日期尚未定規云。

齒科一般治療
口腔外科
鑲牙入齒
九齒醫學士　盧清池
大連市奧町七八　電話二、三四九三二番

秋冬洋服出來
今運到眞英國材料各色花樣俱全定價特別便宜樣式最新式大小現成洋服大覽一概俱全請諸君一觀便知明白
大連浪速町（浪華洋行對面）
根屋洋服店
經理　舒五根
電話（二）一四八六番

大連市泰山街五十一番地
惠民醫院
醫師醫學士　張鳳書
院主　周惠民
電話（四）九七二六番
（入院隨意）

眼精疲勞
視力衰弱者
請帶
最適度之養目鏡
各處病院眼科指定
中央眼鏡公司
大連西通九十三番
電話二、五九八七
振替四八五一

聲明地照至期拍賣啓事
啓者本報西安前任分社長王偉民因拖欠公款將姜恩燕地照一紙計地四十八畝一分轉押於本社限於康德三年一月四日至期早經在西安地方法院登記如原地主於期內携款（一百九十六元五角一分正）至本社兌取原照如過期不取本社即要求西安地方法院拍賣歸還原款莫謂言之不預也特此登報聲明
泰東日報社營業局

瀋陽中國銀行
存款　匯款　放款　其他業務
定期　活期　其他存款利息優厚手續簡捷
電匯　信匯　匯票　國內外各埠均可通匯
抵押放款貼現放款
進出口押匯代理收付事項
電話　日　六二二一七　六二二一八　六二二一九
滿　二〇三一一　二〇三一二
交易專用　日　二二五三　二二一七

泰東副葉

理想中的中國婦女

要雪「花瓶」「玩物」的恥辱 可靠唯有是婦女自己

尤其是不應給人家作妾

秀卿

在目前中國婦女運動，似乎已經到了末落時期，操筆作文章的人，對於婦女運動無話可寫，雖然有專門婦運的刊物，但其中仍夾着許多旁的材料，實際作婦女運動的人，更是感到枯燥無味，無事可作，嚴格說來，實在是婦女運動理論者，和實際運動者沒有得着婦女問題的重心，為婦女前途障碍的問題有兩個，一個是婚姻制度的不良，一個是女子經濟不能獨立，但這兩個問題的解決與否，完全要看女子的本身的奮鬥力如何以為斷定，若婦女運動她一味像在五四運動以前一樣，要靠別人來提倡，別人來替婦女解決問題，那是十二萬分的靠不住，現在要婦女回家庭去的人，何嘗不是以前替婦女鼓吹解放的人，這是一個很顯明的例証，所以在這種情形之下，婦女自身還不澈底覺悟，婦女的前途眞是不可樂觀，在中國婦女運動已屆卅餘年，理想中的婦女在我的想像中還很缺乏，因此提出幾條，以資中國的婦女互相自勉，

一，不與人作妾——「妾為賤者」這雖是古書上的一句話，但很顯明的不把作妾的婦女與普通婦女一樣看待，現在的民法上對於妾制也完全沒有承認，只認為妾是家屬中的一員，由此可見妾在往古迄今，無論在社會上，在法律，都沒有她的地位，但現在一般達官貴人的姨太太，自己無論在什麼地方都是趾高氣揚，毫不以為作妾是一種可恥的事，並且還自命為中山太太，這其中的含義，讀者想像自會明瞭，勿庸鄙人再為申述，推原其故，不外兩層原因，抬高妾在社會上的地位，一方面是中國的社會上一般無聊欲求作官得財的人，因為姨太太特別為達官貴人所寵愛，特別加以捧場，以達到他作官得財的目的，其次的原因在姨太太自己的本身，因為以前作妾的婦女，多半是出身下賤，或父母受經濟的壓迫把她賣與富人作妾，同時自己又沒有知識，在這種情形之下，當然是聽人宰割，自己不敢出頭，這種婦女與人作妾，我們很同情她因罪惡在社會不在她自己，現在可不比以前，許多的姨太太都是受過高等教育的婦女，明知別人是有婦之夫，偏要想方設計把他奪過來，滿足自己的所希冀的目的，其他的一個女子犧牲一生的幸福，背地裏流了很多的眼淚，絲毫沒有人溫慰，同情，「但見新人笑，那聞舊人哭」之句，眞是她的寫眞，嚴格說來天下男子很多，有知識的女同胞為什麼一定要與人作妾呢，我們婦女——尤其是有知識的婦女，更應覺悟，妾制不廢除，婚姻制度不改良，婦女在社會上始終不能解放，更說不上自由，由此我們覺得理想中的婦女第一就是不與人作妾，有知識與人作妾的婦女，我們對她要一致攻擊，使她能知羞自退，這樣互相自勉，不良的婚姻制度終會有改好的一日，不然吃虧的終是女子，

二，要能經濟獨立——說到經濟獨立在目前的中國，因受極度的經濟恐慌，農村破產的影響，失業已成普遍的現象，男子要找相當的事情作，也就不容易，何況幾千年來思想受桎梏的女人呢，不消說在職業競爭的場合下一定要失敗，這是無可諱言的，但我們既要站在時代的前鋒，為將來的女性闢一條新的途徑，我們應當隨時注意到我們的經濟環境，使他能夠獨立，因為在經濟獨立因為在經濟獨立以後的婦女，才能說得上婦女自身的一切改革，我們只要靜心的觀察一下就可知道，婦女問題中許多不能得心應手解決的問題，多半都是由於婦女自身的經濟不能獨立，這點希我們婦女澈底注意？

三，要有勤苦耐勞的習慣——這句話是乎老生常談，但現在的婦女，因為醉心歐化，注意享樂，羨慕虛榮，認為勤苦耐勞是一種賤役，這種思想根本錯誤，因為在目前的中國，經濟已極度破產，驕奢淫慾，實足以亡國，不單是女子，無論男女都應當有一種勤苦耐勞的習慣，

四，要有堅忍卓絕的精神，一個人無論作甚麼事，都應有一種偉大的精神，歷史上很多封功偉業，都是有堅忍卓絕精神的人所作成功的，婦女在社會上作事缺點就是精神不能一貫，目光只看到眼前，不能遠大，今後的婦女應當要養成這種精神，無論在社會上作任何事情，只問耕耘，不問收穫，作到相當的時期，自然有成功的一日，

以上四點，個人管見所及，把她寫出來，以供我們女界互相抵勵，婦女前途的光明和幸福，實在是要看我們現在的努力，

中國著名

南京的四大墳

孝陵·中山陵·譚墓

一雨花台的方孝儒墓

南京有四大墳地，不可不看，四大墳地者明太祖陵，孫中山陵譚延闓墓，雨花台的方孝儒墓是也，

老太婆到南京沒幾天，便有人約去看墳地，明太祖陵孫中山陵，譚延闓墓都在紫金山，有一條直通的柏油馬路，那就是有名的「中山大馬路」，這條大馬路經過明朝故宮遺址，明朝故宮什麼都沒有了，祗剩下兩個破城門，據說是當年的午門，和東華門，現在，國民政府把這地方定為政治區，五院要備設在這裏，可是直到現在，還沒有動工，

出中山門（以前叫朝陽門），兩旁樹木夾道，汽車走不多大的工夫便到明太祖的孝陵，孝陵完全倒壞，除去一個土墳頭兒和幾個石人石馬以外，什麼也沒有了，正面和左右各有三間普通瓦房，是後蓋的，石頭道也是拼湊的，一丁顯點兒看的東西也找不出來了，

明朝的宮陵，亡後不到三百年已經是這種模樣！

過去孝陵是中山陵，中山陵自然是完全新的，白亮々的搭在半山腰，四周圍青樹林一襯，越發的顯出牠的白而且亮，中山陵是一個大斜面，牌樓，門，享殿，以及最後的墓道，從下到上，都可以一眼看光了，但是，牌和享殿蓋的那份兒壞法，眞對不起用的那們多的錢！

中山陵下面不知道什麼目的，蓋了一個音樂堂——西洋式的野台子——在上面可以奏樂，四面坐人，這音樂堂倒還可以看一眼，

中山陵旁邊有一所紅頂洋樓，是孫科的住宅，孫科住在這裏大概是表示捨不得他的爸々，因而自兪看墳的，但是，我仿聽說，在孫中山死的時候，有人發過議論：「總理乃父，非一人之父，因此，總理裏也應當由大家來出，」不知道這話確與不確，想當年孫中山客死在北平，段合肥以為洗腳穿不上襪子，始終沒去應酬一下，到如今，中山高臥在紫金山明太祖的旁邊，中山也可以相當滿足了！

譚墓是中國舊宮殿式，另有曲折，比較還算順眼，祗是門前的兩匹石馬，小的彷彿小狗子，實在難看的很，

中山陵和譚墓比起十三陵來，那雄偉堂皇的神氣差得太遠了，「要得眞富貴，還是帝王家」，民國的總理和行政院々長比不上的呀！

但是，選紫金山一帶風景實在不壞，後面群山環抱，崗巒起伏，前面是平原和大江，登中山陵向下一望，那份兒好看就不用提啦！三陵附近種的樹木很多，到秋天可以看紅葉，陵下有体育場，游泳池，以及新村等等，都很能點綴風景，

方孝儒墓在雨花台，雨花台是一個土台，并不太高，土裏有許多花石頭子，下雨以後附近的人把他挖出來，放在碗裏，用水泡着，向遊人來賣，花紋最好的，一塊也可以賣一兩塊大洋，

雨花台前面是方孝儒祠，祠堂裏，齊燮元韓國鈞，胡漢民，梁寒操都有題字，他們彷彿也都很佩服方老先生似的，後面是墓道，十族一百多口埋在一個大坟頭裏，坟頭前面有李鴻章的題字，李鴻章自然也佩服方老先生，

墓旁有個亭子叫碧血亭祠堂和墓道中間另有個亭子叫方亭，在方亭上一看，三面山加牛環，一面缺口是九江，再看南京城如在鍋底，連一條頭髮都可以看得清々楚々，南京有兩個要緊地方，北是雨花台，南是天寶山，這兩個地方一失，南京就守不住了，太平天國時候，曾國荃攻雨花台，二次革命時候，張勳攻天堡城，都曾拚過死命哇！（老太婆）

民間醫藥

芥菜滷能治肺病

一個實驗者的報告

他有一種不可思議的力量 這或須是千古遺傳的土方

「芥菜滷」一名叫是「鹹菜滷」，來自鎮江金山寺，一酒瓶售價一元，色清如水，味有草氣，聞說以醃餘的芥菜滷汁，盛諸以甕或罈，封緊口，掘坑埋好，在三叉路口，經年累月的人行其上，足氣往下沉（此語未免近於荒唐）加以風括雨打日熬，滷汁鹹味自會漸失，甚至以全失，二三年後即可取之治肺，前日方玉書君言，「宜經過數十年……以之治肺，」說句笑話，這恐怕是沒有這們長，壽的人耐心等哩，並且聞說不論是肺炎，肺癰，肺結核初期三期，祗要飲到仙方——芥菜滷，就此「藥到病除」，眞可謂之「稀世實藥」，

尙記得去年的初夏裏，我尙供職在一家極小極渺而弄堂屋的機關裏，天天夜工，午夜十二時始歇，掃抹塲地又費去半小時，還非三刻鐘，纔可擁緬安睡，窩的是房屋狹窄，睡也蚤蟲有意與你作祟，幾次蘇醒交戰，結果精倦神疲，終是我的血肉倒運，次晨六時半須起，白晝裏忙得不可開交，罪帳，送貨，包裝，採購……碎瑣的事，均由我一人包辦，後來，連之老闆太々的貴勞，都要我奔波，委實，我一個人是忙不過來，透口氣的餘暇都不能享受，假使是生了四脚四手的人，也有點「那個」，加之老闆太々的脾胃，非我所捉摸不到的，——不過，有個特殊嗜好，歡喜吃，馬的屁，我呢？是個天生成的寧波人性格——硬綳々，她橫一個不如意，豎一個不稱心的亂箭，向你身上直射，使得你作事心裏胆怯，不時時還在老闆跟前饒舌，加油，所以他的「我有錢，那一個不好用？」的威脅話，也時時刺透了我的耳隻耳孔裏，古董色彩店，家裏的吃飯之難，無過於此的了！論每月代價的苛刻，是出人意料的，況且，又在生度程度高昂的都市裏，入不敷出，你想，早起晏睡，工作的時間，又漫無限制，以鐵打銅鑄的人，處在這麼環境裏，可是也有些軟化，何況我這個身軀瀛弱的人，那能及格呢？睡眼惺忪，神志恍惚，這是尋常便飯，我的生活：「生與塵垢為伍，夜則與蚤蝨為伴」，可以作一個總包括，幾度要求加薪，猶如閻王要他的命呀——老闆也是毫計慳的人啊，他竟忘了兩年前聯計時代的光景？這麼，我的，我的前途是光然，希望是泡影了，——唉，這是慢性的自殺啊！

找不出光明出路，起先心裏鬱鬱不樂，一日復一日，對方加益地給與我的難堪，神經是加上了刺激，就此痰裏吐出了血，痰是每天的湧溢，血也是，那麼着，唉，這是肺病的稻兆，好使我胆怯起來，跑去西醫那邊，說明了詳情，檢驗了一下，說是：「空氣污濁，心境怨悒，肺的抵抗力薄，才成斯症，首先須重靜養，禁食刺激物，並宜飲服潤肺藥劑」，滋養？怎能達到目的呢，雖「食之無味」，然「棄之可惜」，仍若無其事的勉力支持，可憐，身驅委實支持不下啦！就此病倒！——同時辭脫了那兒，

寒熱是不斷的增漲，經中醫的診治，說是肺葉發熱，連日煎服了七八劑清火潤肺的藥湯，的確，痰血是絕跡了，痰也少了許多，可是呢，嚇壞了戚誼家的幾位女太太，說是我的病有傳染性，更有肺癆症的可能性，恐怖的雲，籠上了她們每個人的心頭，同是慘惡，冷眼，每天在我身上掠過，病人得不到分微的安慰，反給與的是「這些」，痰是回復了前態，不客氣地從喉嚨底裏鬧出來，「續利多丹方」，不知他們從那個角落裏打聽出來的聖藥——芥菜滷，祗要嘗到了宅，無不「百發百中」，

承他們，一片熱情，轉輾跋涉，挑選托友，從迢迢的鎮江，耗了一元錢的代價得到了一瓶的瓶的聖藥！——也可說仙露，他們看如獲得「稀世實藥」般的歡躍，囑我空腹飲服，囑大量吞服，愈多愈妙，必能奏效，不用火煎像喝茶的那般的滾，飲前不禁使我疑竇滿佈，根本未經用火煎過的藥怎飲？飲了怎樣變化？否則不飲的話，他們像火燄的一片熱望，馬上不是變了一堆死灰？給予我的難堪將到如同地步呢？——反正我的一條狗命聽天由命罷，飲後疑竇加濃，綜覆辨不出「芥菜滷」的鹹料菜味，僅些草氣味，回憶四年前患了傷風咳嗽，故鄉家裏不是飲過南瓜籐滷，把南瓜的籐子割斷了，籐端受上一個甏子，籐汁波波地流向甏裏面去，一天倒可積上了三四合，論味兒同這時的「芥菜滷」相彷彿，鄰居還咸患咳嗽症，拏了瓶子碗鉢不是向我家來麼？我家裏同佈施般的一一盛給他們，——現在一瓶「芥菜滷」的售價一元，這倒眞是個好實貨？

二月餘後，兩隻脚已開得動步子飯量從半碗，一碗，——以至於增到常態二碗，好容易費了九牛二虎之力，找到了個啖飯地，但，仍有些少許的痰，從喉裡滾出來，病後又無補品調養，一舉兩得，就買了聽牛介命國貨清魚肝油，每天餐後分食，連服了三個月，還沒有服光，痰在這三個月裡已與我遠離，臉色也佔上一些紅潤，還樣，戚誼每逢見我欣祝話就掛在嘴邊，「浪沙！你的病斷得芥菜滷，不然，要成兇險的肺癆哩，幸運，幸運！」「芥菜滷醫好的！——芥菜滷醫好的！」就成了他們的美談，同時一傳十，十傳百，傳遍了他們的鄰舍全弄，其次，他們問到我，不意我脫口而出，「唉，那裏？這是我服了清魚肝油的功績，」「你不要瞎纏，扭彎，十十足足是芥菜滷醫好！」他們仍迷矇不醒，我復舉直以告，分明是清魚肝油治愈，他們呢，見我一味硬心腸，始終不說一句謝言謙語，就而「寧可給壞子搗旗，勿可給呆子做妻，」「好人做不得，」「開口不如閉口好，」針々見血的打擊罵狗的尖酸話，直往我耳朵裏鑽入，

或許芥菜滷是千古遺傳的民間醫藥，亦未可知，不過，這樣的服法太簡陋了，售價亦過昂了如方玉書君說的芥菜滷來源的把戲不覺使人深疑還待諸醫家有明顯的報告，（浪沙）

老宣瘋話

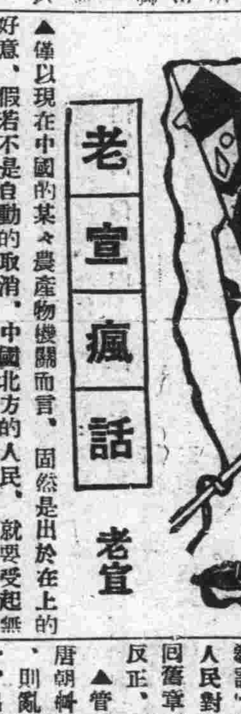

老宣

▲像以現在中國的某々農產物機關而言，固然是出於在上的好意，假若不是自動的取消，中國北方的人民，就要受起無邊的禍害，因為這班人中好的固然是很多，然而藉此敲詐農民的人，也未嘗沒有，他們不使勢力，人民決不肯聽從他們的高見，若用勢力輔佐，人民的血汗，就要受了刮吸，他們一入鄉村，人民如同遇見瘟神，趕緊拿出錢來「送駕」，他們出一村到一村，他們的職責，決無法可施，中國而「避免教訓」之費，恐怕就要有村正村副，雙手奉獻了，縱然中國人民對於耕種之術，受了教訓，這班要員走後，人民仍必復回舊章，可是一經查出，必要入縣衙「罰款項，打板子」，反正，受教訓是賠本，不受教訓，是罰錢，

▲管子說「政在順民心」，鄭玄說為「政以順民為本」，唐朝歸處厚說，「理亂之本，非有他術，順人，則理，違人，則亂」，明朝薛瑄說「舜詢問於下民，忘其勢而通下情也」，呂坤說「御車者，知地險，操舟者，觀水勢，馭天下者，察民情」，所謂順民者，是順着人民的心志，所謂順人者，也是順着人民的心志，所謂詢問於下民者，也是要深知人民的心志，

家庭常識

——食品優劣的鑑別——

米的鑑別：米是日常生活中不可少的食品，它供給人身各部的養分，異常豐富，我們對於它的優劣，更要特別加以注意，有些米店的老板，專門利用他的經驗，去騙哄一些不懂米的優劣的主婦們，結果，錢是花了很多，而所買的米卻很壞，豈不大冤特冤，講到它的鑑別方法，卻很簡單，先用手取米一撮，在掌中，兩手相合，搓去糠秕，便發見每顆米粒頂上，另有一部份，顏色更白，那部份普通叫它作「米芽」，假若這米芽的部份很小，而全体作玉白色，同時有光澤，形長圓而肥滿，本質既很强實，顆粒的大小也很整齊，這便是好米，劣等的米，和它恰恰相反，米芽部份較大，不純白，而帶有黃色，全体呈灰白色，本質既脆弱，又缺乏光澤，顆粒的大小又欠整齊，這樣的米，因為本質脆弱的關係，煮之易破碎而分成兩半，有時大粒還生，小粒又太爛，吃起來眞沒有米的香味呢，此外有些米商，為求米的色白起見，想出種種辦法往往，把礦物質的石膏粉等等的東西，放到米裏邊去，致使米的白色，異常顯然，這種只知圖利的米商，他不管放進石膏粉會使人吃了起消化不良的病症，但在我們買米吃米的人，會無形中多了衛生病的機會，所以買米的時候，對於這不自然白的米，總當心些，不過這種物質（石膏粉）多半附着在米的表面，如用水多淘幾次，很容易把它沖洗下去，所以在煮米之先，充分的用水冲洗，倒是比較妥當的辦法，

鹽的鑑別：「開門七件事，柴米油鹽醬醋茶」，可見鹽也是我們日常生活不可缺少的東西，鹽的優劣，就以它的顏色是否潔白為標準，有的鹽顆粒很大，顏色黃或灰，故在水裏，很不易溶解，溶解之後，除掉上面的，比較清潔可用外，沈澱在下的，都是些穢濁的物質，這種鹽是劣鹽，反之，結晶顆粒細小，顏色潔白，溶在水中，既無沈澱，又沒有穢物，這種鹽才是上等的精鹽呢，

鷄鴨的鑑別：在人口簡單的家庭裏，吃鷄鴨時，很少自已動手去宰殺，然有的因為「聞其聲不忍食其肉」為惻隱心所驅使，而不肯宰殺，有的因為弄起來太麻煩，所以多半市上去購買，但是往嘴裏送的東西，都以清潔，不腐敗為前提，那末買鷄鴨也須有眼力才不至上當，腐敗甚至有毒的鷄鴨，牠的眼睛幽暗無光，腹部呈現青色，啄和瓜都裕乾，皮肉也十分鬆懈，有時肛門呈淡紅色，甚且有黏性的液質流出，這種鷄鴨，絕對不能吃，假若鷄鴨的兩眼，炯炯有光，仍和活的一樣，並且翻看牠的羽毛，雖然拔出來，但並沒凝出來脂質，這樣方是新被宰殺而不是病死的鷄鴨呢，

藝家

余叔岩

集鬚生之大成自成一派 三勝不但有子而且有孫

別矣七載之舞台 叔岩決為災黎演劇

別誌

余叔岩氏，名弟祺，字叔巖，叔岩其藝名也，現年四十一歲，湖北羅田人，余三勝之孫，余紫雲之子，亦梨園世家，三勝字起雲，藝鬚生，有譽於當時，鎔漢徽兩調於一爐，而神化青衣之一二小腔，納入鬚生調中，在當年有余派之目，以歌西皮與反調為最工，坐宮，罵曹，碰碑，烏盆記，均獨樹一幟，而文昭關之「一輪明月」能一氣呵成，盡曲折宛轉之妙，耐人尋味，譚鑫培師法長庚，然間採三勝之菁華，吾人聆老譚之歌，便可知二勝之妙，故譚派而產生也，在當年鬚生，分三派，張二奎，程長庚，與余三勝，鼎立而峙，張派工皇帽戲，許蔭棠，周春奎宗之程派則昔之汪桂芬，王鳳卿，皆個中翹楚，而余派之傳人則推譚鑫培，然譚於余派外，兼得程之優點，復參以已意，集鬚生之大成，而自成一派，名傳中外，然飲水思源，譚實三勝之信徒也，三勝之子紫雲，字硯芬，為青衣界之名宿，與時小福——時慧寶之父——，陳德林——叔岩之岳父…，同負譽於菊部，各樹一幟，紫雲唱念做俱臻上乘，剛健婀娜，各盡其妙，崑亂均入化境，為梅巧玲——梅蘭芳之祖父——入室弟子，後之談正宗青衫者皆宗之，紫雲上有三勝，下有叔岩，余氏可謂不墜箕裘者矣，

余叔岩生有夙慧，嗜歌曲，九歲時，入姚增祿所主辦之班習藝，時出演於景泰園，及葉王廟，初習短打武生，繼學靠把老生，最後乃改鬚生，與奧連奎同班，經姚增祿之指授，藝益孟晉故當時有神童之譽，十四歲時，有蘄六，張二者，組織德勝魁科班於天津，叔岩因友人之慫慂，遂赴天津，改入德勝魁，坐科三年，與白玉崑，苗春勝等同科，出演於津沽，藝名小小余三勝，一時聲名大噪，頭角嶄然，既而以唱多傷肺，歌喉嗄啞，遂輟演返故都，靜攝未登台，從姚增祿，及名票陳彥衡，王君直，研求劇學，二十五歲拜譚鑫培為師，譚授以探母，寄子，戰太平，定軍山，珠簾寨，天堂縣，瓊林宴……等十二齣，循循善誘，不憚其煩，蓋譚之藝受於三勝，而斯以所得于三勝者，轉傳叔岩，是叔岩不啻再傳乃祖之衣鉢也，譚復授叔岩以太平橋，及空城計中之王平一角，故叔岩於斯兩劇，尤有特殊之精彩，其他如別母亂箭，南陽關，戰宛城諸戲，則為增祿所授，天雷報，捉放曹，則係請益於彥衡，均能得其菁華，且每當譚登台時雖風雨中，亦往觀摩，故得譚之神韻尤多，叔岩自學戲以來，正式拜師者，凡十有六，而傳藝最得力者，當以增祿，鑫培為最，叔岩文武崑亂，無不精通，唱念雖限於嗓音，而善於運用，調高而不斷，歌長而不竭極刻苦勁遠之致，而餘翻若鵠舉，身段做打，生動渾脫，峭拔可觀，選止勤娘作，精密優富，在今日而推譚派鬚生之承先者，非叔岩莫屬矣，

叔岩自倒嗓後，即謝絕一切，靜攝潛修，有邀其搭班者，輒婉詞辭謝，約以俟諸異日，蓋必喉有亮音，然後方出而問世，乃與各名票組織陽春友會，以資習練，砥勵研求，簡練揣摩，故於譚氏之學，已窺堂奧，養息既久，喉音復出，至民國四年開始復演唱，而一鳴驚人，蜚聲菊界，為譚派之傳人，與楊小樓，梅蘭芳，鼎立而三，馳騁歌場，爭一日之短長，際彼梨園風轉，花衫擅牛耳之時，而能與梅大王為勁敵者，楊余之外，無第三人，於此可見叔岩之藝為何如矣，

余叔岩之藝，精於聲韻，五音尖團一字不苟，其咬字之準確，在此時鬚牛中，當首推叔岩矣，憶民十三四間，叔岩與楊小樓，荀慧生，時名白牡丹，同出演新明大戲院，菊界三英，向聚一堂，而其聲譽之隆，傳於九城，合演劇為戰宛城，小樓之典章，叔岩之張繡，慧生之鄒氏，摘纓會，小傑，唐狀叔岩之楚莊王，慧生之娘均為一時唯一無二之名及今尙有稱讚之者，於此可見彼時之盛譽矣，迨後叔岩因病，輟演未登台者，及今已七年矣，家居靜攝，猶復研究戲劇，精益求精每於夜闌人靜之時，有過椿樹橫胡同者，叔岩住椿樹上頭條其書室傍了椿樹橫胡同，時聞有陽春白雪之歌，於此可見叔岩之潛心於劇藝矣，

近者江河汎濫，洪水橫流，鄂湘浙江又釀波臣之虐，災區之廣，災黎之衆，為其他受災之各省冠，南北梨園，男女名伶，悲天憫人，民胞物與，當仁不讓，見義勇為，自動演劇助賑者，接踵而起，叔岩關心桑梓，誼切同舟，犧牲色相，共襄義舉，定於二十一晚，在開明演唱鄂災義務戲，籌款助賑，並有將繼續為魯湘各省，聯合演唱一晚，其慈善熱忱，有足加者，竊以叔岩未曾登台，經已七易寒暑，而一般慕叔岩之劇藝者，比々皆是，今者因救災故，毅然登台，澤及災黎，可欽可佩，而一般曲迷者，既聆名奏，復聽音樂，預料屆時開明，必有園小人多之歎也，

常識（問）？（答）！

問：那種動物最早被人類收為家畜的？

答：考古家掘初民壁墓時發見，人骨，矛戈和狗骨埋在一起，因而証明狗在遠古便已是人類的摯友了，

問：獅子與虎可以交配嗎？

答：可以的，倫敦動物園便一隻牝虎，牠的生母是隻牝獅，牠的父親却是虎，

問：黑色馬比白色馬容易感熱嗎？

答：是的，由於顏色的關係，黑色馬容易感熱，

問：狗以外，別的動物也患瘋癲症嗎？

答：發現患過瘋症的已有猫，猪，馬，和牛，

問：狼可以訓練來拖橇車嗎？

答：探險家卓，弗列米氏曾訓練出一隻拖橇車的狼

零碎

煮爛小魚骨

小魚骨刺，皆富滋養料，含有鈣蛋白質，脂肪造血素及有機鱗等，食之最有益於吾人身休，惟因煮烹不得其法，以致骨硬，頗難消化，如煮時放茶葉少許於鍋中，則極易軟爛，

牛乳鑑別法

試驗牛乳是否新鮮？或有無滲入其他流質？祗須在煮沸時，察看表面有無薄皮，有則為最新鮮良好牛乳，

柿菜

醃菜時，將生柿投入醃菜缸中，數日後取出，柿既熟甘，菜更異常鮮美，

茶枕

乾茶葉和麥殼，裝入枕中，枕之可愈頭痛，

（琳琅）

蔥的刺戟性

我們用生蔥和洋蔥做菜，總覺得有一種刺戟眼鼻的辣味，因為蔥裡含有一種揮發性成分，把皮剝去，揮發性就會向外發散，這類揮發物究是甚麼物質呢？原來是硫黃化合物一種，名叫「硫化亞爾」，這種化合物，在口內可以加增消化液的分泌作用，助於消化，

油漆易於洗淨

我們使用油畫顏料和油漆畫時，手上預先塗些凡色林或冷霜花膏（COLCain）手指就是沾上許多顏料或油漆，用水一洗就潔淨了，

洋車夫

露丹

宇宙裏的一切都披上灰暗地睡衣了，太空是異常昏沉，只有點々疏星，閃々爍々地發出微光來，自東方天涯，湧出明晃晃的皎月，漸漸地移動到空中了，茫茫的銀光普遍了大地，好似白晝般的太陽還顯着明亮，這時高樓大廈裏的富者們，想必趁着這明亮的月光裏，和他的嬌妾愛妻，併肩携手地在忙着開月了罷，說說，笑々，鬧够多幸福呢！！市場裏的小販們，伸着脖子大聲小怪地，「賤啦，賤啦，頂月好餅，甜葡萄甜葡萄，再不買沒有啦，新鮮的兩毛」喊個不休，這些混雜的聲兒，擠入耳鼓裏，令人厭惡更使他鄉作客的人兒惆悵夜漸向深裏爬了，廣闊地馬路上窄狹地小巷裏奔跑的那些人們的影子漸少了，想他們是作了一天的工作回去休息了吧？馬路上市場裏一切的雜聲兒漸消了，月兒像疲乏的樣子垂首默默地向牠的宿窩直奔，這時候就是如何貪饗的小販們也都回去了，只有洋車夫帶着憔悴的面孔，拖着萬斤重似的車子々々無目的前進着，心雖有萬縷歸思衣食住逼迫着他不肯鬆手，又應有睬他恤他的慈善者，心頭塞滿了愁傷含着淚珠——他不顧午夜深更裏的寒風挣扎，和捲起來的污塵瞇了他的瞌睡眼這當兒自酒坊裏出來醉暈酒氣噴々的醉鬼，高呼洋車他勉強的將滿腹的哀氣壓住，以褸襤的衫衿擦了擦眼圈上的淚珠，便將醉鬼扶侍車上，喘一了口悲傷的長氣，拉起車子飛跑，他一口一口地喘着無情地寒風不住的向他嘴裏灌，咽喉渴的如焦，汗珠也不停的滴下，使盡了氣力方拉到他的々門，接了幾分車錢，擦了擦滿面的汗珠，心裏暗念道，這遠遠的道只給這點錢，唉！我們就是這種命運，恨恨地帶些愁殘的口吻嘆息着，拖着車子又向他道上尋顧客去了，洋車夫阿！今夜是萬衆歡樂的中秋節，你怎不在家裏和你的妻子歡樂呢？你的妻子寂寞地待你回去了罷！悽涼寂靜地馬路上還有使你留戀的麼？喚知道了，你是被混濁不平的人間籠罩着的一個，只容你掙扎，不容你得半絲安慰和快樂，唉，洋車夫啊！你的生命將要終於這樣死地了！

一九三五，中秋夜燈下

不禁的滾滾淚珠奪而出，
我倆的心受着一種難言的隱痛
更待何時重相逢？
離別的鈴聲，鈴鳴，
鱗轔之聲就將開行！
我心底的洗痛！我臉上的強笑
更飽和了無窮的——唉……

◇　◇

這摧殘我們的暮氣
這方是無上的榮幸！光明
我哭笑呆々的揭幃，
希望你向前勇進，
以奔騰的熱血高飛凌雲！
我們要碎身粉骨的事與願違

一九三五，一〇，十八，自修室

堵前寒虫唧々不止，
檐下悠悠鐵馬長鳴，
庭中老樹颯颯作響，
雲外哀鴻孤㷀陣陣，
當這千端萬緒苦悶無聊的我，
只可徘徊在這庭院中，
一陣淸風滿處，
送來了一縷悲慘慘愁澳澳的憐泣聲，
唉！
這乃是受經濟壓迫乞討的一個老者！
唉！
「行好吧！行好吧！……」
有幾個助紂爲虐的小狗，不住的汪汪直咬，
走遠了！
聲小了！
悲哀的聲音杳然了！
一陣的響亮，
打消了我的愁悶思潮，
仔細的望去，
乃是富人的消遣世界娛樂場開演了，
那裏的鼓樂聲，歡笑聲演唱聲一切……
這些迷醉的靡調，
打破了凄淸苦夜裏的一切，
這樣悲歡交加的聲韻，
迴旋在我這愁悶的腦海裏，
眞令人
一言難盡！一言難盡！

風

楊兆泰

猜不透的天氣！
那風聲忽々的響！
庭前的老梧桐，
被那風兒吹得都活了！
哦！風兒吹得這樣的高、
天啊…你有甚麼煩惱、
這樣如怒如恨的長氣出着？
失掉慈母的遊子、
長氣不知又該出多少！
母親、你聽見這忽忽的風聲嗎
啊！快些醒罷！
小要長眠在地下！
你的小兒、今天在風聲裡長氣
出了不知多少啊！
天啊！你天天的吹罷！
吹醒了我長眠的媽媽、
那時、我就感謝不盡你了啊！

◇體育是一付靈凡妙藥，能治好病在旦夕的氣息奄々病夫東亞病夫，這付藥是上帝白白給的，毫不用什麼金錢，請大家用點吧！

◇身休是人的本錢，漫說沒本錢不能作買賣，幹事業，或你能幹，也免不了賠本，所以身休健是成功事業之母，身體強健，雖然有的作飯筒，他身休衰弱恐怕飯筒也作不成呢！何況事業呢了

◇國家是由人民組織而成，不是戲法變的，也不是電氣打的，所以打算國家強盛，須求人民強盛，人民要強盛，非有個強健身子是不妥的，這樣休育也是強國要素了！

◇一個人，如果沒有強健身休，就是富有世界，貴爲天子也沒有什麼幸福可說，故健康是幸福的基礎，有了健康，方能求幸福，爲求幸福而影響健康，也是拙道。

聲和聲

劉漢君

靜悄悄的大地上沉醉了一切…
惟有一輪皓潔的明月，
放出來他那普遍的光輝，
瑩々的小星不住閃耀，

大連伏見台公學堂嶺前分教場四年　袁秀平畫。

別！

陳興華

蒼灰的雲色、
皓月的姣容被宅捲入牢圍、
淒迷！昏暗！
手擎這淺淺的一杯苦酒、
送到你的唇邊、
苦澀酒？還是酸淚？
我們的惆悵！
亘在飽受痕傷的心靈、
纏下的千言萬語、
事到臨頭？
啊啊無語、盈盈相對。

青蛙和小鼠

雪波譯作

有一天，一個小鼠坐在河邊，他願意過這條大河，不一會兒就有一個毒蛙，跳上來說，我把你渡過去，好嗎！鼠說，好鼠就用線在腰上，一邊縛在小鼠的前脚，然後鼠就跑到青蛙的背上，就跳下水裡，到了河的中間，青蛙就進到水裡去了鼠就下了背，小鼠大聲喊說，青蛙君！我要淹死了，我要淹死了，

有一個毒蛙，就回答說，我把你渡過去，好嗎，小鼠，就很歡喜的說，快點罷，我要淹死了，毒蛙，就把小鼠渡過去了，以後小鼠在岸上聽了好久有一個狼蛙，就跳在水裏不久又有一個鶴在空中飛，看見河裏那個青蛙游泳，鶴就說啦，青蛙君你在這裏哪：青蛙，很是害怕的跑也跑不了，鶴就對他說你在河岸把小鼠渡過去爲什麼走到河中你就進入河裏，青蛙聽了這話，他剛要跑，鶴就張開大嘴把青蛙吞了。

一九三五，寫於教室

填字圖揭曉

若痴

朋友：

徵於十月五日所刊之字圖，在這數日間，答函似落葉的一般紛紛投來，不下一百餘封，哈哈！多麼榮幸呀，謝謝諸位的讚稱，用抽籤法，取五名贈獎，廿五名錄芳名，未得錄名的小友們哪不要灰心，因篇幅關係，實無辦法格外原諒吧！

得獎者：王東璧、林岩城、張迺昌、倚子臣、張遇隆、

錄名者：高振海、劉希晉、唐啓堯、汪菊亭、李訪漁、趙宗聖、婁鳳春、劉德時、單作賓、楊冕齋、王慶奮、王盛寶、沈熙凡、左炎、李讓、石仲義、程式、張萬才、姚啓功、姜淑屏、金國鳳、林日新、王成文、原蓬、汪憲齡、

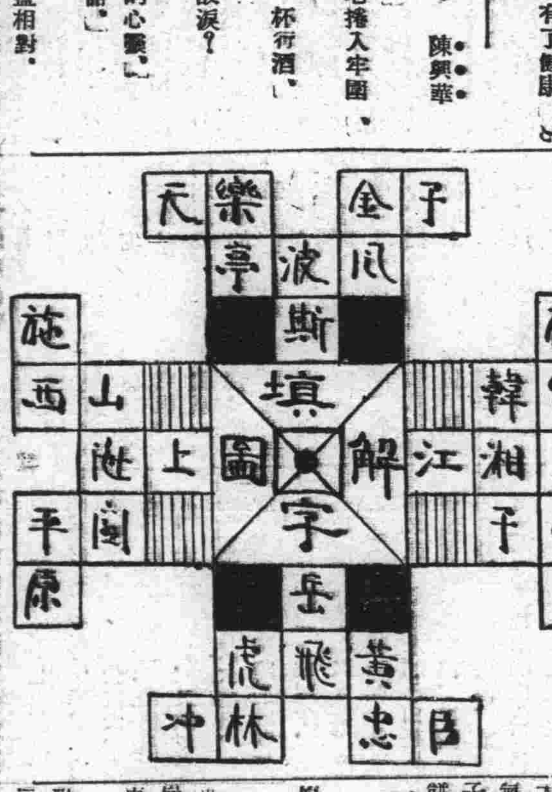

街頭漫筆

小波

——在連綿秋雨中——

初寒的西風，不住地刮着，連綿的秋雨迷濛地下着，黑沉々冷森々的天空，罩着泥濘的大街，

路旁喊：

——大餅子熱烘——

將死的鳴叫鬼，不顧一切，伸出老鴉爪似的手，拿了兩個大餅子一壁吃着，一壁跑……

——嚇！他娘的：你那跑？……追：

——呵！呵！々…你害…

砰然一聲倒在路旁泥水中

——他娘的！眞倒霉！昨天要天麻開張：…他還鬧這個饅外！：…

由那歡樂的嘴裏，奪下一個大餅子，看了看，不中留了，氣的拋在泥中，……恐怕大餅子丟了，轉過身來，只顧看大餅子箱，把泥崩他身上了，！

一位洋服革履打着雨傘的闊少

——他媽個？子！你瞎了？

——唉！俺麗加小心、您原諒吧！

——甚麼東西…原諒呢！

嗚！々！々……飛也似地來了，軋的泥水四濺……這回崩那闊少年半身泥，他既既了車裏坐着的軍官，默默地走了

那淒風冷雨，好似不平，加勁地刮着下着……

三五，季秋於丰領正陽街小學

鴻歸

晴天碧波，萬里雲渦！
萬古常新的皎月掛銀河、
松林裏的風聲似洪潮怒波
聽呀！狂風的怒號、破出了秋夜的深沉，幽靜！
看啊！綠叢叢的松枝外投宿着三五歸鴻、
啊！歸鴻　歸鴻！
你遊遍了壯麗的高山、
聽遍了幽默的水聲、
你可曾找得幾個朋友、
你可曾得着幾許知音？
誰能念你的淪落、
那個知你的飄零？
總然你玩够了孤獨的風味
誰能聽着你失群的悲鳴？

張玉鳳

蓋平縣第三區區立歸州兩級小學校學生作品集

觀地圖感言

高二年級　馬汝常

蕩蕩乎，世界也，瞻之千里，而莫知其涯，浩浩乎天，地也，望之萬頃，而不得其垠，全球之國，不知凡幾，盛衰之理不知孰得，果欲求其因果，則不得不觀其形勢，考其交通，視其物產矣，然而周遊世界，資財不給，故嘗以是爲慮，而不知有地圖可示焉，余閱地圖，已有紅白，有綠藍，若畫然細密之，紅者國也，白者亦國也，藍者水，綠者田，尺寸間，數十國，及全圖則萬國之山嶽河流，首都名勝，相錯纂，日擊心領，覩其要害之樞，咽喉之地，知其國民能盡其責任爲何如矣，余之責任，更將何如也，嗚呼，世界萬國，孰於圖存，工藝之興，日新月異，國之強也，豈偶然哉，獨惜我國知守舊，不知革新，故實業不若彼之發達也，兵備不若彼之精利也，以言教育，更無論矣，甘居人後，此大可恥也，而常轉藉公，復不知締造經營，觀其所以強之理，以爲在交通之便捷，物產之富庶也，抑知物產富矣，交通便矣，其不能拔其貧弱者，仍如故也，殊不知西人之立國，志也，氣也，志堅則百折不磨，氣壯則有向無卻，有志氣即有經綸，事業發展，惟柔乎此，英島國也，屬地遍於五洲，爲世界之巨擘，嗚呼！吾觀強國，欽之羨之，觀弱國，則赧然醜然，吾應振刷精神，使我國之人，一心，我國之力合一，靖內亂，以倡學術，國基永固，而地圖亦有榮光矣，

論品學熟重

前人

人之所貴者，惟品學而已，品者代表人之心性者也，學者代表人之智識者也，處世立身，不可缺一，熟謂有先後哉？雖然其間有別焉，夫品者，爲作事之基也，爲士者，能端品，而學業必成，爲農者，能端品，收穫必豐，爲工者，能端品，製造必精，爲商者，能端品、貿易必隆，品之效也，蓋彰彰矣！設有學而無品，博大之學問，爲之障矣，欲穫其利豈不難歟？匪特此也，往往以小事而傾軋，甚至性命攸關，如是在社會，不免爲惡劣之輩，在國家不免爲兇暴之徒，人得剝而論之，日某也劣，某也禁，某也操，可不懼哉？品爲先，學爲後，灼然明矣！且事以品而始能便勝，人以品而始能生存，若徒以學爲之，必敗其事，是故欲鬻立身，當先端品，後繼以學，庶乎幾矣！吾儕少年，欲品行端方，養成高尚之人格欲學問宏富，造就有用之人才，品行能端方，即所謂品節詳明，德性堅定也！學問宏富，即所謂事理通達，心氣自和平也！然則必先求品行端方，後求學問宏富，使品學兼優，然後處世立身，始可無不盡善盡美也，先品後學之言，詢不誣矣！語曰，先器識而後文藝，誠哉言也，

王生和張生的爭長

高七級　高振漢

一日，王生隨意閒遊，遇見了張生，就向他行了個相見禮，帶着笑說道，

「張兄，我和你好久沒見面了，今天得遇老兄眞是榮幸」

說時，張生曾扭轉了頭，要睬不睬的答道，

「誰和你倆稱兄道弟！你是一個窮小子，又是一個沒學問的人，我是一位富公子，又很有學問，你別像個蒼蠅似的，人家走到那裏，你便跟到那裏，快滾到別處去！還裏沒有你站脚的地方！」

王生仍很和氣的含笑道，

「你不和我稱兄道弟，我也不強稱的，你說你是有學問的人我是一個沒有學問的人，那麼請問你有甚麼學問呢，」

張生說道你問我有什麼學問嘛？你洗耳仔細的聽吧，我學的算術，能壓倒全球，國文更了不用說了老師往往將我作的文章，投於盛京和大同兩個報館裏，印出來的時候，給四方的學校，和各大文學家作模範，其餘的功課，我都不希念，像你這樣目不識丁的小人，不要來對我搗亂！」

王生那時仍不慌不忙的說道：「哦！好聽嚳，你說你的學術壓倒全球，作文可給學校，及各文學家作模範，我也不敢不相信！我雖是學問淺薄，但所作的成蹟，或者尙敢和你的相比，除此之外，在家裏，哥哥文常的敎給我美文，我練習得純熟了，想你也能會吧，哈！哈！實在是井底蛙的見識，還要自誇呢！我都替你丟臉啊！」

張生的嘴裏，念嗚嗚，也嗚嚕々上來一句話兒，羞紅臉，沒法可使，只得無滋無味的走了，

說友

高八級　焦正霖

人生於世，不能獨立而自存，何恃乎？曰恃乎友也，何則？吾有急難，友能救濟之，吾有過失，友勸告之，吾有阻礙，友能扶助而破除之，友之益也，大矣，然亦不可概論，友固有益，抑知對已有損者，亦有之乎？如已有急難，或有阻礙，不知救助，已有過失，不知勸告者，此皆損友也，然友雖有益有損，而吾儕欲受其益，不受其害者，惟在擇而已矣，

擇友之法，當於未交前，觀其身心，正者交之，不正者則不交，然後可受其益，孔子所謂益者三友，損者三友，殆擇友之說也，不觀昔之吳廷舉，與羅玘之交往遇密乎？玘有疾時，廷舉代其煮粥，煎藥，晝以負登廁數十次，始終如一，及至玘疾全愈始止，噫！玘何以能受友之益哉，以其能擇交而也，吾儕可不奉以爲法耶？

同上

高八級　趙日永

世間最親愛者，莫如父母兄弟也，除此而外，其惟友乎，友者，第二之我，與我異其形，軀而不異其精神者也，故交友之時，必加以嚴重之選擇，某也驕，某也奢，去之，某也偷，某也吝，去之，求其不驕，不奢，不偷，不吝，而有合於吾之要求者，取之，不然，且受其害之不愼，奚受其益哉交友之道豈不重歟，

新滿洲小說界

奇！軍！突！出！

他的懺悔

解決——過渡時期中的男女戀愛問題

警戒——誤解——愛的青年

現已出版

他的懺悔

趙恂九君的第二部戀愛傑作小說

總發行所泰東日報社出版部定價國幣四角

代售處　市內各書店　泰東日報　各地分社　全國各大小書店

流動

趙恂九君另一佳作　定價五角

發行所泰東日報社　全國各書店代售

打破歷來小說淫邪劣點　研究男女的愛情指南針

朝日万金膏

主治　肩凝、腰痛、跌打損傷、疲乏、神經痛、痿痲、贇斯、筋骨痛其他一切皆有奇効

定價　十三錢　廿錢　五錢　各藥房皆有出售

代理處　大連市監部通　天然堂藥局

久光兄弟合名會社製　日本佐賀縣田代

新世界有聲電影院

（本院電話三，二五二六）

自陽曆十月廿一日起映三天

全部有聲佳片　武術團　主演　滑稽大咀

同時加映　霸空

下期預告　女鏢師　二集至七集

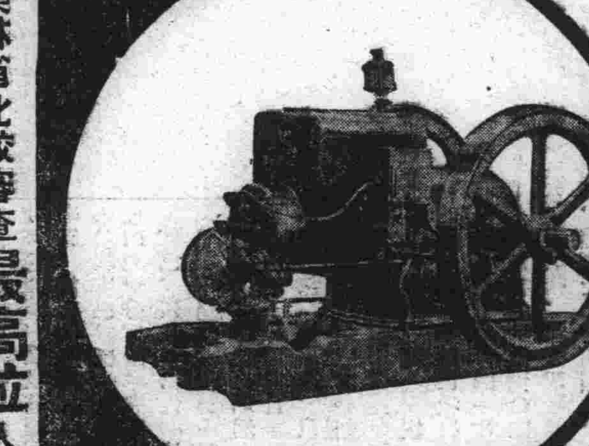

農林省比較審查最高位入選

サカイ煤油發動機

一馬力半型　十五馬力倶全

NO.9

農業用　工業用　發動機

本社　阪井發動機製作所

滿洲總發賣處　合名會社　藤田洋行　奉天浪速通

奉天城內中街

萃華金店

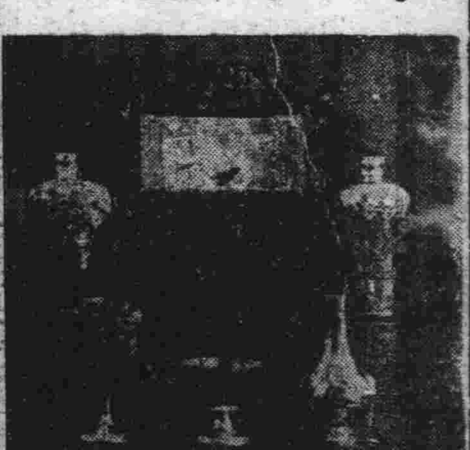

文明仕女　物質交換　萃華金店　金銀飾品　指環胸鐲　珠寶翠鑽　盾鼎盃盤　外表裝潢　紀念贈品　並興手來

崇飾社交　首飾爲妙　名譽素超　成色最高　式新樣好　奇樣異造　贈品時髦　更極新巧　速勝錦袍　專誠恃招

電話　總號日滿二三三　西號五六四　○二六　五三四

時事打油詩

醉丐

蔣天競多子爲累

老友蔣天競，在新聞界服務有年，性情鯁直，遇事每怨不辭，令入警界當差，留有許多成績，現已脫離政治羈絆，仍作文字生涯，昨與天競邂逅相遇，談及個人家況，天競深以多子爲累，因其現有六子四女一孫，生活費用，皆須彼獨力撐持也，其女公子淑蘭，年前適吳縣名士陸德滋之公子世琳，現在鄭州隴海路服務，爲一有志青年，伉儷甚篤，天競對其女壻，極其喜愛，對其壻之詩才，尤嘖嘖樂道，丐因此中心有所感焉，天競以多子爲累，吾以無子爲悲，自愛女雙玉夭亡，每覺人生毫無樂趣，愁懷悒悒，天道茫茫，事之不平，竟至如此，謹詩四首，以述悲懷，

一身憂慮子孫多，老友堅聲喚奈何，雖是家庭眞幸福，此生事業半消磨，

羨君有壻是清才，藝苑蜚聲亦快哉，滾々黃流悲浩劫，願將詩句哭黃災，（睦有災詩四首刊於本報）

老丐年來倆目蒙，女兒孤塚塞荒邱，蒼茫天地惟餘我，醉墓閒歌麥裏愁，

天公做事本糊塗，多子如君我獨無，此是人生前定數，放寬懷抱莫愁吁，

清室遺聞

恨生

△隨輿

清制凡帝后妃嬪出巡，或往來郊園，鑾輿衛官必有數人隨輿左右步行，緩急遲速皆與奉輿校尉步法齊，其事非素演練成習慣者不能，隨行之路程長短有一定，沿途分成若干站每站口皆有換班官員及馬夫牽馬候之，名曰「撥十」輿至則更換之而奔馳畢事之官員乃乘馬馳至下站候之，藉以休息，當其隨輿奔馳時，雖急風驟雨衣冠濕毀，不能少顧惜，而步法猶必照常追隨「寧濕衣不亂步」可爲此道，往往一冠十數金，一鋼數十金者差一次即全毀，而袍褂靴則更無論焉，亡友萬子石（名董身，即京師學務局時代任總務委員長，高而肥，乃書生出身，而號晉兒大爺者也，最懼此差，光緒末曾與保文佑之隨扈乘輿，自頤和園還宮祭神至海甸，黃影壁應換班，而班馬忽逸去，不得已乃隨班而下，半途大雨至，宛如落湯雞，及回園乃改乘錯，而天已晴，子石每與吾言及，輒鼓掌自笑焉，

△看版　清制凡大祭祀之前期，必先舉行閱祝版禮，名曰「看版」祝版者，即祭文也，看版時，帝御袞服乘禮輿詣前殿、（三大殿）儀式甚隆重，看版之地址，如天祀齋郊（天壇（則看版於太和殿，方澤（地壇）以下皆在中和殿，版上祭文爲內閣，於祭前二日所書，以翌日，天未明時版供殿內，再便行看版禮看畢乃送至壇廟再翌日始爲祭期也，光緒十九年冬，德宗詣太和殿看版時，天未明，尚黑夜漫々，鑾輿衛大臣爲慶親王首席，鑾輿使爲德俊堂（名隆）統領鑾任之，輿前掌燈者共八人，輿前左右彼各二燈，至乾清門洞，例應由侍衛接燈，不意輿前兩燈失手墜地，時夜風怒吼，輿前頓黑，失燈者色陡變，而諸長官亦知必遺重譴，蓋閱版大典何容如此失儀也，而德宗則目若無睹，及看版畢，謂德俊堂曰：「看々他們燙手沒有」毋失儀之事不問，此即孔子傷人乎、不問馬之意歟？

張潘雅集龍爪槐

萬樹梅花館主

同治十年，辛未四月中旬，張文襄自湖北學政任滿回京，大會天下公車於宣南龍樹寺，吳縣潘文勤同爲主人，文勤文襄，同是翰苑探花（文勤咸豐十二年壬子，文襄同治二年癸亥，）提倡風雅，四方英彥，同集龍樹寺。到者無錫秦炳文、南海桂文燦、潰溪湖澍、吳縣許賡颺、元和陳倬、會稽李慈銘、趙之謙、長沙袁際豸、黃洪洞董文煥、遂亭陳喬森、黃岩王詠霓、錢塘張預、福山王懿榮、南海譚宗浚、瑞安孫詒讓、朝邑閻迺竹、集者十七人，先旬日折簡招之，經學、史學、小學、金石學、輿地學、曆算學、駢散文詩詞，就其人所長，各列一單，州分部居，不相涸也，所約之人，如期而至，或品茗談藝，或聯吟對奕，無不興高采烈，日晡大衆飢矣，枵腹寬日，漸少高談雄辯者，文勤覺之，詢文襄曰：「筵席爲何家主辦？」文襄大愕曰：「忘之矣，今奈何？」乃倉猝遺僕赴酒樓，命筵至，皆草具也，龍樹寺此種雅集，以後更未聞再舉者，亦足見風雅無人倡提矣。

六朝松

道宏寄

泰邑城南松林庵，如來佛殿前，有古松一株，係六朝時所植，泰州志亦有記載，該松根如虬龍狀，臥伏在地，數人不可圍，老幹遮天，綠蔭沉沉，夏日至此納涼者甚衆，去歲蘇省建設廳長沈百先氏，蒞泰視察時，曾前往參觀，見該松如此雄壯，視蘇省幾不可多得，即面囑縣長張維明，屋工整理，以重古蹟，張氏奉命後，乃於月前召集地方人士數度會議，除呈請建廳，准予在地方建設公款項下，撥助二千元外，其餘不足款項，則由地方人士及該庵住持分頭募化，聞一俟籌標手續完竣後即可興工修葺

狀元始自趙宋

景韓

宋寶祐四年，（理宗年號）登科錄，第一甲第一名人文天祥，第二甲第一名謝枋得，第二十七名陸秀夫，覆考檢點試卷，則王應麟也，自開寶八年，（太祖年號）始有狀元省元之別，至是凡九十六科，文山弟璧亦是科舉進士，宋吏陸秀夫景定元年進士，與此錄不同，唐甌有學士翰林學士，宋至明清始有狀元之稱，

哭黃災

天健

黃河水從何處來，李白當年曾題句，我今但欲窮其流，試問澎湃至何處，河決江氾遍南北，上干天怒不可格，觸目可憐災患漫，浮踪吾亦傷孤客，十室九空半生死，嗷嗷哀鴻皆人子，長官那識民憔悴，猶事征誅靡底止，四海困窮天祿終，啼鵑猶衍起悲風，封豕長蛇薦上國，金甌已缺恨重重，白山黑水久淪喪，楊子江流洪水肆，人畜田舍盡漂沒，連年水旱已再四，我家世居漢水東，風雨飄搖音未通，衰顏白髮氣弱息，徒令征人亂寸衷。流賊赤匪仍跳梁，問閻經慣事尋常，萬衆臨將功軍餉，千灶無烟景淒涼，賣兒鬻女爲一飽，可憐人命賤草芥，朱樓華屋瀉絲竹，美女嬌娃相擁抱，人間天上有命司，豪華顛沛復奚疑，桑田有時變滄海，千古如斯未足奇，回想伊誰秉國成，殫精竭慮致昇平豈知時會厄陽九，掛心原不誤蒼生，滿目荒涼黯暮烟，孤村古樹鬼新蟬，天南地北無窮恨，城郭人民異昔年，

記駱成驤遺事

——至窮無非討口不死總要出頭——

五知

駱成驤，四川資州人，光緒二十一年乙未科狀元，在四川境內尤其成都，幾乎無人不知有駱狀元其人者，就廣義言，予與駱不特世交並爲師生之誼，因先父爲諸生時與駱曾同學於成都尊經書院，惟先父舉甲午鄉試後，即分發陝西任用，故予雖川籍，實則生長於陝南，當民國十年左右，因陝西文化蔽塞，先父命予返蓉求學，時予年齡不過十三四歲，行時，先父給以函札若干，命到蓉時面謁，求其指示照料，中即有致駱一函，及予往謁時，乃面瘦身長，布袍馬褂，中繫腰帶而垂兩端於其後，狀至平庸如鄉下老，閱先父信後，即命予投考一教會中學，謂予年青，入洋人所辦學校，遇有變故可保險，蓋清末士大夫崇拜洋人之心理，餘緒猶存，後予不慣其每日禮拜，及討厭同學中少數諂媚外人之情形，累思轉學，駱皆不許，言時只謂教會學校如何優良，實則內容皆非彼所知，是時駱居蓉城，閒廁窮困，僅靠川中大小軍閥附庸風雅者之餽敬以維持生活，其義務則替一般軍閥作壽文墓誌，因閑居無聊，乃集合川中名士老翰林，辦一國學校自爲校長，專講經史子集小學等，從者甚衆，予中學畢業，因一時未能出川，遂考入國立成都高等師範學校「駱即其國文教授，予途由年家子而爲彼之學生矣，駱講國文以古文辭類纂爲課本，口木訥不善講述，先震其名，聽者甚衆，一二小時後，課堂中人寥寥若晨星，于是同學皆要求不講書，講說滿清時北京故事，最要節目爲中狀元，賜御酒，打馬遊街等，駱知講書不受歡迎，亦樂于演說故事，尤其述其中狀元後之得意，不覺眉飛色舞，蓋感慨系之眞情流露，此後聽衆遂滿坑滿谷。雖立于窗外，亦聽而不倦，有刁皮學生問駱云，「自來狀元必招駙馬，先生向以未皇親？」此本幼稚語，駱竟不能答，久之徐曰：「皇上無女兒，何從作駙馬？」今日思之，甚覺可笑，駱在蓉與川中名翰林曾爲顯官者，如曾鑑、宋育仁、趙堯生等，自稱爲「五老」「七賢」實則即地方紳士，今日主持成都地方協會者即此一般人，予于民十五出州非舉駱，猶勉勵有加，前年始聞已歸道山，大畧言之，駱之學問文章，皆甚平庸，人亦如之，放山西學差後，即遇鼎革，老年居蓉，遂萎靡以死，在蓉名流中，尙不如宋育仁等之有聲勢，予聞先父言，往尊時與裘同室，其年新歲將臨，人皆把酒慶賀，獨先父與裘，愁極無以爲炊，乃慨然共作一聯榜于門以言志，先父上聯云：「至窮無非討口」，討口川諺，謂叫化也，○續下聯，「不死總要出頭」後果大魁眞出頭矣，今日書此，時僅十年，深致老成凋謝之感也，

採茶難

保吾寄

茶，是山農村生產出來的，在茶林裏每年有成千的鄉姑做着採茶的工作，她們唱着「茶歌」，一芽一瓣的從茶株上折下茶葉來，一筐一籃的提了回去，她們歡喜各自採的如何好正同她們家男人，從田間一担一挑的白米弄回家來一樣的高興，但從誰辛苦爲誰忙」？自巳是否能享受那好的？

好的白米讓給城裏人了，好的茶，城裏人吃不完，還是大量的送到外國去的，他們，不敢給自已饕餮了！他們甚至於最粗的茶葉，也一芽一瓣的送到城裏去

自巳也並不是不喝茶，他們是人，每天也並不一味咕嚕咕嚕的喝涼水，不過他們喝的叫茶，而水裏泡的不是茶葉，是別的東西，

他們發明了「茶子」有茶味，而城裏人不屑用，發明了「焦鍋巴」（即鐵鍋煮飯在鍋底乾焦凝結的那厚層）有惡味，也是城裏人不屑用的，於是他們用這些泡水、便成了他們的茶！

所以，泥腳人喝茶，已不是茶葉泡的了！

博物偶誌

鄭逸梅

我友胡蘭汀君，博物多識，一昨來訪，作拉雜談，頗有足資錄述者（一）前人謂春花落瓣，秋花落朶，不知山茶鵑石巖均落朶，秋牡丹獨落瓣，（二）珠蘭含毒，燒其梗葉，臭虫盡絕（三）凌霄花中露，食之墮胎，（四）魚腥，薄荷可解之（五）栗與橄欖同食最香（六）錫罐封貯佳橄欖，可留至夏，（七）梅子與荸薺同食不酸，嚼藕則牙不軟，（八）胡桃燒灰，藏鍼不銹，（九）枇杷核可擦洗衣服霉花，（十）酒醋醬汚衣，藕擦之無跡，（十一）葷菜最損漆，漆器不可犯，（十二）蠶豆日曬，不可翻動，俟冷定乃收，則綠色不變，（十三）取水面浮萍，曝乾燒之，可殺蚊蚋，（十四）淋透爐灰中，藏茄子不壞，（十五）銅錫壺貯酒日久，飲之殺人，（十六）生蔥生蜜忌同食，（十七）鱔魚不可同甘草食，（十八）魚湯過紫荊花下，墜花屑，食之致病，（十九）杉木炭鋪路，蟻不敢過，（二十）蠅子畏蝸牛，（二十一）蚯蚓以生芋搗之可免蛀，（二十二）楊梅汁汚衣，用硫火熏之，痕跡自去，（二十三）駱駝糞烟，有殺蚊蝨虫之功，（二十四）魚弄燕肉，釣者以之爲餌，獲魚較多，（二十五）楓塗鼻口、可免漆咬，（二十六）黑雞翎湯，可洗錫器黑垢，（二十七）置樟腦於鞋中，可去脚氣，（二十八）雪水浸燈心，點火不招飛蛾，（二十九）食蒜後嚼棗子，口無惡氣，胡君所說何多，不克盡憶，所錄祇什之四五，可爲佐耳。

誌金山古陶片

映雪

前讀滬報新聞欄載「張鳳先生於金山發現古陶片之確信」一則，謂「此時正在分類研究，尙未到發表時間，所謂周康王或秦康王城之說未能確定」云云，鄙人供職金山城外，於今春偶遊海濱，見潮灘之貝殼內，雜有陶片，大概被湖水沖刷之故，現於泥層表面，余俯視之，上有花紋，精細可愛，於是爲好奇心所動，竟搜集得百數十片，經洗滌後，光澤畢顯，現以色分類之，有紫沙黃沙灰沙，等四種，花紋約有布紋，廻紋，卍字紋，棋格紋，人字紋，梅花紋，冰絲紋，六角紋，窗槅紋，羽翼紋等等，計有四十九種之多，拼弄之，鑑辨作壁，不亞金石，其質之堅，已可概見，

鄙人雖有玩古之癖，而乏考古之術，故不敢自秘，願貢獻於考古專家，精確研究之，

如意膏
療膚極品

治療皮膚疾患如意膏實係醫藥科學之登峰造極出品其功效勝過一切藥水藥膏藥粉因其既具此類藥水藥膏藥粉之長復具現代醫藥科學改良增益之美一經採用立即開始其清涼止痛消毒治療之工作皮患之在他藥失效之後而爲如意膏所治愈者爲數蕃多近又有廣東塘頭厦郵寄代辦所黃少文君來書云「鄙人前患皮病治以各種藥水藥膏均無效驗後由省購來如意膏一匣搽抹數日病即告痊誠良藥也」君或君之家人如患濕疹疥癬癩瘡爛腿或各種瘡瘍面疹酒刺膿疱癬疹或偶爾割破灼傷燙傷跌損蟲螫治以如意膏必得滿意之效果各藥房均有出售或向上海江西路四五一號韋廉士醫生藥局購買每匣大洋七角六匣三元五角郵力免收

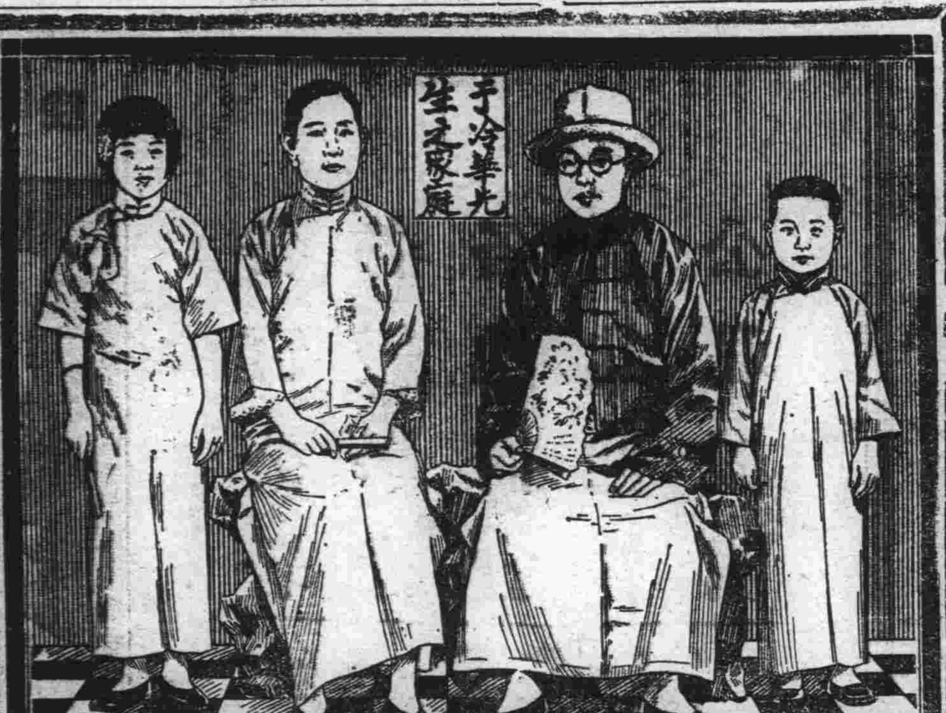

全家之健康保障

韋廉士醫生紅色補丸清導丸嬰孩自已藥片

凡應用此數種世界馳名家用良藥之家庭其家人均有一可靠之健康保障此類家庭遍世界各地無慮萬北平軍分會俱樂部國劇指導于冷華君之家庭即其中之一也于君書云去歲鄙人腰痛背楚腦力虛弱食量減少精神困頓迭服各藥未有效果繼又略血後經友介紹試服韋廉士醫生紅色補丸及清導丸約十餘日咯血痊愈精神增加連服數瓶胃納日進各症霍然內人因管理家務操勞過度致患血虧面色蒼白四肢乏力月信失序兼患白帶鄙人以自己之經驗囑服韋廉士醫生紅色補丸及清導丸旋即帶愈經調容顏紅潤今仍康强二小兒屢患食積感冒投以嬰孩自已藥片每能迅速告痊此片實有立竿見影之效曷勝感謝韋廉士醫生紅色補丸統治由血虧腦衰而起之各症藥已屢試屢驗清導丸爲平肝導滯聖品嬰孩自已藥片味美效宏治療嬰孩腸胃疾病出牙痛楚功效獨到　各藥房皆有出售或向上海江西路四五一號韋廉士醫生藥局購買定價紅色補丸每瓶一元五角六瓶八元清導丸與嬰孩自已藥片均每瓶七角六瓶三元五角郵力一概不取

OHTA'S ISAN
THE PEPTIC MEDICINE

健胃強壯

太田胃散

本靈藥實係家傳秘方數十年來行銷中外馳名於各界藥味爽快男女老幼四時每飯後服下一匙能助消化食慾增進健胃補脾豫防胃疾又防瘟疫倘或過飲過食服下一匙奏効如神苟重衛生諸君萬不可一日不備之至寶也

大日本東京　太田信義藥房啓

各地藥房均有出售

代理店（大連市浪速町）日本賣藥會社支店

美容衛生
『健而美』的泉源　腸胃的健康
新時代婦女應有的心得

天香國色、和舉世罕有的「浮鵜里」美女歌舞團總經理揵克菲爾有一段談話敘述於下、『新時代的美』宜以適度的運動、和健全的胃腸、自得配稱富於『健而美』的女性典型表現云云。此誠至理明言、典型女性美、唯有健而美、姿色固鮮艶活潑、動人蕩漾、不無歸功於化粧術的神秘、望之心弦勃勃、風姿生動、充溢勾誘的彈性、是以專求

好美的婦女心理

不無陷入化粧術的深淵、臧害自然美的本能、漠視健康、或偶而發現保持健康者、惜爲數寥々。以揵克菲爾氏所云、眞善底健而美、惟求之於適度的運動、和健壯胃腸的消化、尤以整理腸的機能、使完成規律化。下痢有碍身体衰弱、損害姿容、盡人咸知、然而便秘危及康健、抑且退姿衰容的大敵人、何不速尅服勁敵耶？梅朱尼果夫博士爲握有權威之細菌學專家會於二十年前即道破便秘乃早老之最大原因、蓋吾人大腸之內、隨食物潛入混伏之細菌、不可勝數、一旦復加便秘、糞便滯阻腸內、即成最合乎理想的

細菌養育場所

其蕃殖之速、良堪驚人、循廻於腸內糞便之間、使之腐敗醱酵、以盡其製造毒素之能事、永無寧日、此項毒素浸透腸膜、流於血液中、而及於全身組織細胞、所以便秘癖之兒童因其腦細胞受傷、突起痙攣、至陷於假死狀態者、尤不勝枚舉也。其對成年人中毒作用、雖不以兒童之劇烈、偶如一朝便秘、其發生虛火上昇頭痛、及失眠症、固人々皆曾經驗有素也。其中毒作用的象徵、如現於皮膚上生酒刺蕁麻疹等碍及姿容顧盼、或青春妙齡、而

忽皮膚衰褪鮮艶

面容皺紋縱橫、貌若老嫗則人生興趣何在？但要保持青春美貌、非得恢復便通正常化、務使有害細菌絕跡寄生停滯腸內而後已如不分皂白妄投葯劑、不惟養成習慣失掉效驗之虞反爲滋生腸膜炎盲腸炎等絕症。差幸最近發現一種極其效驗之黑菲藥用菌、足以補救於未雨綢繆、關於『黑菲美化皮膚之說』竟不期而然蠱爲德奧意等權威學者所一致倡導、因是歐洲各國之皮膚學界及青春女性界裏、頗捲起一起衝動。此誠係黑菲之本体、除含有一種殺菌力、即極强之乳酸、使有殺滅害菌吸收毒素作用之外、更含有能使胃腸細胞

名爲『拉甫』之酵素

以活動調整消化吸收蠕動等運動之消化酵素多種神益腸胃、始以致之、祗須服用此黑菲立能恢復腸胃之異狀、驅除敵踪、使頑固便秘重返健康愉快、彙又保持摩登的健而美、動人生愛。黑菲、不愧是稱健而美的慈母、現已製造成劑、蓋即著名澤村博士之『若素』是也、若富有智識慾極形爛醉之女學生界裏亦廣爲流行而爲唯一健而美劑云

〔運動與食物〕

運動界人、消耗維他命B自多、倘若缺此、無從保持身体抵抗力、結果招來百病叢生、運動家中頻聞因患肺病或肋膜炎、中途而廢者、蓋因此之故也、『若素』因豐富含有維他命B、故不僅於運動家、且於勞身過多時服用、此藥可以抵補所缺、此外若素因含活性酵素及多種榮養素故挽救疲勞及提高抵抗力、確有益也、

祗知維他命有益脚氣　欠明其遇曹達失効
摩登小姐治療失敗的經驗

中學畢業的摩登小姐、擬用食餌療法、診治脚氣之葯、無不大食小豆、其理由祗知從中含有維命B頗豐、然無成效、推原其故她以學校中所得一知半解之科學常識、爲使小豆速煮熟、添入重曹（重炭酸曹達）所致、蓋維他命B一遇重曹立即

破壞

無餘矣、如斯笑柄類如錯誤極易發生亦不應一概嗤之爲脚氣療法上之最好食品然不對症下葯、細加注意反足陷於病勢增加之結果其實、一謂脚氣、不知者顧字思義、以爲病在足之局部、然而此病不僅於神經痲痺浮腫等症、同時係胃腸心臟副腎等各種障碍症狀之總稱也。因此脚氣之治療、雖首推維他命B、倘如對下列各症之治療方法、置之不顧、則要求

速治

終屬難能、玄米雖含之豐富、惜因碍及消化之纖維素亦多、即常人食之向易害胃腸、況脚氣係隨胃障害而起者乎對於此點、倘不注意、不惟維他命B之吸收難期如願適足轉使病勢益起惡化、久爲脚氣特効葯之維他命B製劑、雖以維他命B之補養爲能事、然對綜合病狀所起之作用、殊有掛一漏萬之憾、如患脚氣者、祗服維他命B劑、其見効之程度、殊不如併用、其他有益胃腸之葯品云云自此而始、得如最近特製一種毫無苦味之食餌療法、服之尤不害及胃腸之虞、亦不需併用他葯之麻煩手續既便利復合理想、投於任何俱發病狀、皆能普遍靡遺發生力量之葯品、即黑菲菌、頗爲各界所賞用、蓋此黑菲体內不僅含有維他命B極充分、復又挽回胃傷機能之消化酵素及對心臟副腎發生作用排除障碍、歸于正常、整大便利尿之活性酵素以下、對腦神經發生作用、鎮靜麻痺之成分網羅殆遍、致有黑菲勿失活性、而又有錠劑化者、即聞名環球之澤村博士『若素』是也、『若素』、錠劑携帶用小瓶五角（日金）三百錠瓶（約一個月量）一元六角、一千錠瓶五元、另有粉末『若素』一月份一元六角總發行所日本東京市芝公園十一号地『榮養與育兒之會』（振替東京一七〇〇番）本地著名藥房亦皆有售出、

療養佳話
運動不足　便秘作祟
（京城）朴蘭

我從前在學校裏念書的時候、身体也很健康！沒有生過毛病、後來離開了學校的時候、到裁縫局裏去做事、沒有多少時候、爲了缺少運動了、身体往々覺得不舒服、食慾也不進屢患便秘、老是沒有法子治療。經過了許多時間、面色忽變憘白、那時候裁縫敎習所中、同學們都論我的身体、據老婆說、勸我趕快去買『錠劑若素』來喫、以後還有兩位朋友來說自知道這種藥以後、就買來喫、每天都喫、胃腸便秘貧血等症、確是很好效力呀！我聽了兩位朋友說、這樣葯靈驗如此、我就到隔壁藥舖裡去買來喫吧！每天都有喫了、面色漸轉好了、覺得有效力吧、確有驚人肝膽。食慾依復完善、便秘以後漸々也好了、每天僅喫一次、只喫了兩瓶、氣色就起紅潤了、也沒有氣促的事了、每天晚間、看々小說、到了十二點鐘的時候、也沒有覺得頭痛、這樣看起『若素』是我們患便秘的靈藥吧、救星了！恭頌這句話、也不過當嗎？

破天荒之聖藥・治療梅毒服用歐斯新益散

破天荒之梅毒聖藥　內服用新六〇六片　歐斯新益散

我社經多年之苦心研究、此次始創製一種內服用新六〇六片歐斯新益散、較注射用六〇六勝强百倍、萬試萬靈百發百中眞有藥到根除、其効如神之功、故到處俱得讚辭多蒙愛用又辱承斯界之博士權威者推奬、該藥之効果偉大、絕無副作用、顯非他種藥品所能及者已證所實驗報告、實爲本社之光榮、閣下今如試用一回、即知斯言之非謬也

特長

一、內服用歐斯新益散較注射用六〇六不痛而且効力偉大、
二、內服用歐斯新益散可以隨時隨處簡單自能服用且無危險、
三、小兒容易服用、
四、梅毒豫防、阿密巴赤痢、發疹等症、最有特効

包裝

二〇片　金一圓
五〇片　金二圓三十錢
一〇〇片　金四圓

各地有名藥店皆有出售

〔寄送說明書〕

發賣元　東京市日本橋區室町二丁目　萬有製藥株式會社
滿洲國代理店　大連市浪速町　日本賣藥株式會社

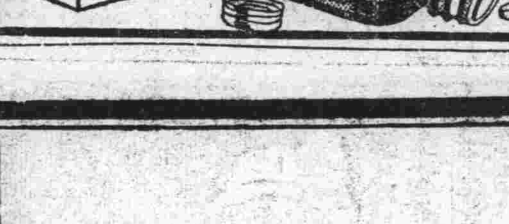

可以完全治癒！

OSNEOSAN

頑癬速愈　於搽用如意膏之後

癬爲最頑固皮病之一但如意膏每能迅速治愈此症於他藥失效之後因其殺蟲功效力能透入皮膚各層直達病菌所在地而將其殺滅故也廣東興寧后街隆合興號轉謝頡方君即此中顯著之一例

謝君書云「余臂部曾患頑癬屢購治癬藥水藥膏塗擦均鮮效驗後於某雜誌得知如意膏之功遂試塗之果然不旬日而癬疾全愈矣」

如意膏統治濕疹疥瘡頭瘡爛腿各種瘡瘍面疹癬疹膿疱割破灼傷燙傷跌損業已屢試屢驗如欲速除皮患請君一試此膏各藥房均有出售或逕向上海江西路四五一號韋廉士醫生藥局函購

每匣大洋七角
六匣三元五角
郵力在內

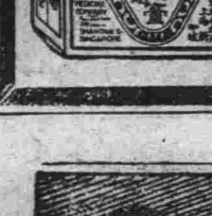

漢譯詳註

日文尺牘大全

研究日語之寶貴資料！國際社交之必備寶典！

（定價大洋一元二角郵費八分）
大連市奧町八五（振替大連一三七三）

各官公署
各級學校
各地商會
及其他各
公私機關

推獎購用

發行所　泰東日報社出版部

批發處

奉天商埠地　東方印書館
大連西崗　啓化書社
新京三馬路　德和書莊
奉天鼓樓南　關東印書館
錦州東大街　三元堂書局
哈爾濱道裏　國際協報社
齊齊哈爾　興元山房

—經售本書之泰東日報分社地址—

新京　永樂町二丁目
營口　小紅樓北德盛碾胡同
奉天　大西邊門外分所東側
錦州　東關上帝廟
哈爾濱　道外北十道街北頭
承德　四道街
吉林　老晉隆胡同
遼陽　城內大什街
齊齊哈爾　龍福胡同
鐵嶺　柳[illegible]
安東　八道溝新豐街
金州　解家街

（此外各地分社及有名書局均代售）

運動所以强身然兒童苟患營養不足則每々怯弱不前是則非服司各脫乳白鰵魚肝油不足以養成堅强之骨格增加逾常之體力蓋本品滋養豐富確爲成份之造成健全兒童之要素也

各大葯房均有出售

中國總經理　英商卜內門洋碱有限公司

本號遵照行章規定辦理儲蓄存款利息優厚手續簡便另備詳章以供索閱凡有志儲蓄者請惠臨本行接洽無不竭誠歡迎

一儲蓄存款種類分別如次
（一）活期儲蓄存款（二）整存整付（三）零存整付（四）整存零付（五）整存分期付息

大連交通銀行謹啓

廣告

四季輪次　布疋綢緞　批發零售　遂意參觀
時令循還　皮棉單袂　價格從廉
呢絨襍貨　服料俱全　歡迎主顧

大連市
浪速町五十番　協茂盛綢緞莊謹啓　電話　零售二八四九八　長批發二八五五三　零售二一四六三二
奧町五十四番　協茂東綢緞莊謹啓　電話二八五〇四七

開原政訊一束

【開原】本邑縣公署昨日佈告。由市民會費內加徵三成保甲費。又一佈告。因開豐路現要佔用東關義地。令坟主迅予將坟遷移。並聞各校將添授兵操及國術操。且城廂兩級小學校。亦有歸併市民接辦之說。謀消息靈通。令行各區。對於電線。加意保護茲將上項諸消息。彙誌如左。

◇…徵收保甲費…◇ 本邑城廂保甲。業經正式成立。在東街市民會設保甲事務所每日準時辦公。最近該保長趙鴻業氏。以城廂保甲開辦伊始。需款之處甚多。必須由市民中徵收保甲費。以濟需用。當即據情呈請縣公署。擬由市民會費內附加三成徵收。此案經縣公署批准實行。並於十月二十日。由縣署名義張貼佈告。諭令市民遵納保甲費。不得抗違云。

◇…令遷移坟塚…◇ 縣公署。據開豐鐵路呈稱。謂該路爲便利城內糧商運輸糧石。擬在縣城東門外鋪設軌道。設臨時貨物車站。經過路線。必須佔用東關義地。請飭該義地坟主。將坟遷移至北關義地。每坟給予遷移費國幣五元。經縣派員查驗。情屬實在。准予所請。故於二十日佈告坟主。於十月二十八日以前移完。如無主之坟。由開豐鐵路代爲遷移云。

◇…加授兩種操…◇ 我滿洲建國以來。迄今已屆四載。政府對於教育。特別注重。是以有多方之整理。多種之改善。近來以勞作教育爲主。並制定建國体操。頒令全國學校。一体練習。聞奉天省教育當局。爲注重學生身体健康。促進体育素質向上起見。擬令各學校加授軍式体操。及拳術操。以完成軍國民教育。而促進學生体育云。

◇…小校歸併說…◇ 本邑城廂縣立初級小學校兩處。自本年下季起。已由縣撥歸市民會辦理。茲據縣公署傳出消息。本邑城廂縣立龍岡高級小學校。及縣立扶餘女子兩級小學校。又均有撥市民會辦理之動議。刻聞由縣編造該兩校之常年預算。一俟計劃妥協。即可實行撥除。至於該兩校之每年費用。在市民財政未充足以前。仍由縣担負發給補助費云。

◇…令保護電線…◇ 縣公署案奉省令。內開。近查各地電線。時有被人竊租。或行割斷之情事。茲特令各縣公署。轉飭各鄉保警察保甲自衛團等。對於各該管境內之電話電報線。一体加意保護。不得疏忽。以重消息之靈通。而免發生障碍等情云。

友軍勦匪大勝

劉占東等股匪一鼓殄滅
傷斃數百鹵獲武械無算

【北票】查朝陽全縣。除一二區。胡匪蹂躪稍輕外。其餘三。四。五。區。幾成胡匪淵藪。而三五區。尤爲特甚。簡直的匪子匪孫。匪戚匪黨。已成胡匪化。以致農村破產。商業倒閉。若不澈底討伐。長此以往。幾成胡匪世界。日滿當道。有見及此。以胡匪如此猖獗。勿使滋蔓難圖也。況現下青紗障倒。正剿匪時期。是以調動大批日滿軍馳赴錦熱兩省縣內。合力兜剿。連日日軍。馬步砲隊。經票赴四五區。過往不絕。輜重糧秣彈藥。均由大批載重汽車運輸。每日飛機翔舞天空。據聞取四面兜剿。一網打盡計。想小醜跳梁。不難一鼓盪平。兆民須有昭蘇之望云。又訊。朝陽第三區方面。劉振東。苑九占股匪。猖獗日久。本月初旬。爲縣松井部隊長。統率朝陽駐防之坂田部隊。其他隸屬部隊。開始討伐以來。各處與匪接仗。總以邪不敵正。連仗連勝。該匪遂日見退却。在第三區謝家杖子附近盤踞時。日軍一齊前往。本縣警察隊。亦協力友軍。竟於本月十四十五兩日。奮勇力攻。匪力不敵。盡數死傷。致博空前之大勝。該匪完全潰滅。所謂之邪者不久榮。誠爲至言矣。而此後本縣南部治安。已無毫危虞。洵爲欣愉之事也。四五六區。友軍與匪稍有接觸。俱漫散無踪。現取澈底搜查計。亦不難剋日殲絕根株。茲將十月十五日午後在三區謝家杖子。擊傷胡匪。及死亡數目。暨獲得物品。錄列於左。死匪三百四十六名。活捕匪六十七名。傷匪二百零四名。輕機關槍四架。重機關槍兩架。大槍一百十九支。小槍四十九支。子彈一萬一千粒。輕迫擊砲兩門。重迫擊砲兩門。

滿洲國法院在附屬地 議決民事判決法

【新京】基於決定滿鐵附屬地內滿洲國法院之民事判決及假裁決處分。對執行此項。從來委囑日本領事館。或依日本警察官之協助行之。殊屬不便。今回司法部。與日本大使館關東局。協議決定如左矣。

一、基於——於附屬地內滿洲國法院之民事判決及假裁決處分之決定。對日本側之協助執行。依如次方法。

二、於附屬地內。雖便宜容認滿洲國官憲直接執行之方法。然當執行時。因與附屬地行政權之作用有所關聯。故於執行事前。滿洲國法院。應請求關東局警察官署之承認。如關東局警察官署承認右項時。當即將其旨通報管轄地領事館。

三、當執行時。如關東局警察官吏。不在面前不得舉行。

民政廳工作委員 赴樺過磐

【磐石】本縣爲吉海鐵路之衝。凡由吉林省垣赴樺甸縣者。均皆取道於斯。吉林省公署民政廳遣委政治工作委員四名。昨日下午。假道磐石。紳民前往車站歡迎。以表禮尙云。

商務會改選 二十日舉行

【輝南】本邑商務會長陳在中氏。任職迄今三載。對於商務大加整頓。是以成績著著。頗蒙各商號信仰。該氏現居期滿。照章改選。茲定於本月二十日上午十時。假縣立第一校選舉正副會長及董事等。並由商會通函各機關。屆期蒞場指導云。

小學校增添學級 加委兩教員任事

【輝南】邑東興隆堡鎮小學校。校長許承先氏。自開學以來。對於學務一切事宜。力加改善。俾資有所精進。該氏現以校內學生增多。擬添一級。已呈當局照准。當由上峰派委教員李桐周與林等。前來任事云。

長岡廳長過錦 徐省長將蒞臨

【錦西】國務院總務廳長長岡氏。十九日蒞錦西巡視。是日下午一時。由縣長以下。股長以上。各界首腦。熱烈歡迎。警備森嚴。軍警校軍樂吹奏。敬仰威容。歡呼聲中。廳長降車。對迎者致敬禮後。前乘專車旋胡蘆島去矣。次日歸京。於是錦長省長徐紹卿氏。爲謀省屬各縣政務向上。決定澈底視察。故躬親實地巡閱。藉赴胡蘆島。則定廿四日十時許。蒞至本邑。各機關亦准備迎迓。或者設晏洗塵云。

學校喚醒人民 注意健康 舉辦盛大遊行

【吉林】休育週間中。連日各學校。作種種之運動。已引起市民相當之注意。本月二十日體秋日。排列隊伍。魚貫行於市內。手中持有各種顏色之紙製鮮艷旗幟。經過街市達十里之遙。參加人數。千名之多。該項舉動。所最注意者。除一般健康問題外。對於肺結核之傳染預防等事。作極驚人之刺激宣傳云。

酌予扣薪 以便稍事限制 警察無故請假

【吉林】警察廳以人事新計劃實施後。官警數目。削減已至最低限度。以之應付本市治安重任。已毫無餘裕。乃各區警士。在辛勞之餘。往往藉端請假。此種情形。當否允許。必須限於疾病及父母喪及結婚。至於其他原因。一槪不許。請假者並按情形。酌予扣薪。以示限制之意。該廳孫廳長。並將上開意旨。特向各署鄭重聲述。以求徹底實行云。

新糧登市價格仍高 乃運轉困難所致

【吉林】新糧登市。本可稍得平斑。惟米糧價格。日來陰雨。四鄉糧石。無法運轉來城。城中各米商。在此短時間內。遂將行市照舊提高。其長畸形者。即小米價格。竟在稻米之上。時屆深秋。道路積水。必須經過相當時期。方能照常通行。各米商之藉端居奇。於市中貧苦人民之生計。誠影響非小云。

保甲指導部 人事底定

【營口】縣當局爲謀全縣治安之底定計。乃有營口縣保甲指導部之組織該項指導部。以和田指導官充任掌理之責。而對於人事上之支配。乃以全縣而言。

部長。楊縣長。後藤參事官。
參事部長。王陸瑛。周士章。
守田局長。
宣撫班班長。守田局長。
監察系
各屬官。指導官。署長。
企劃系
社會班班長。王陸瑛。小堺經理官。
實業系
實業。學務。禮教三股。
主解系
籌計。徵收。理財三股。
行政係
行政。文書。庶務三股。
警察班長。守田氏。
訓練係
情報係
警務。保安。司法三股。

治城保甲成立 縣署開慶祝大會

【凌源】保甲之設制。原爲保境安民爲職責。肅清匪患爲任務。縣署召開保甲會。及選派保甲員丁。已誌本報。經各方努力工作。治城保甲。宣告成立。於十月二十日。本邑各戶懸揚國旗。張貼標語。並有各機關首領。各法團代表。各校學生。以合城保甲長甲丁。不下六七百人。齊集縣署。開成立慶祝大會。茲將治城保甲成立大會式次如左。

一、振鈴開會（上午十時）
二、開會之辭（警務局長）
三、國旗揭揚（升炸砲）
四、國歌合唱
五、詔書捧讀（縣長）（攝影）
六、保甲成立經過報告（警務局長）
七、縣長訓詞
八、參事官訓詞
九、警務廳長代表訓辭
十、來賓祝詞
十一、保長答辭
十二、甲長代表答辭
十三、團總答辭
十四、閉會之辭（警務局長）
十五、祝宴（正午）
十六、旅行列　午後一時　縣署職員各團体各學校學生自衛團
十七、童子軍　在各街　頭演講
保甲之利益
十八、六時全体再作提燈之遊行云。

八經路線經年未決 屢次變更影響方面甚大

【吉林】車站八經路延長修築問題。因係國道之延長。以鐵路局爲終點。穿行市內建數伍之選。均爲車站最繁華區域。關係頗爲重要。乃於此項工程計劃。數年未能決定。春季本已入手辦理。人民亦大部遵照施行。乃最近忽又變更方針。大有另行規定之勢。商民之在八經路一帶者。觀首靜觀此路線之早日確定。乃經年不決。影響各方面者甚大。當局似應早日顧及於此也云。

經濟月報 實部完成

【營口】縣公署頃奉實業部令。爲確知全國各地內農業經濟之實務狀況。及其變遷。在滿洲國通信交通。尙未完成。經濟情報之蒐集。自難充分。爰是有經濟月報之編成。此後於次月五日以前。向實業部送呈公報。並爲其他經濟之稿件自九月份起始實行。

体育週間運動會 舉行各種球類賽

【琿春】十月十九日爲全國舉行体育周間開始之期本縣由琿春縣立中學校及城區男女三校主催下。於十六日午前十時假第一署院內。舉行儀式。十七日。招請日鮮側各學校。在縣立中學校。運動場開個運動會。十八。十九兩日間舉行野球。網球。乒乓球。籃球等比賽。及街頭宣傳。演說拒毒散布傳單等工作爲並黏貼標語。體育週間儀式須序。

一、振鈴開會。
二、全体肅立。
三、致開會詞（關雲浦）
四、唱國歌。
五、向國旗行三鞠躬禮。
六、訓辭（縣長）
七、日滿各界來賓演說
八、唱運動會歌。
九、遊行講演。
十、三呼萬歲。
十一、閉會。

數百胡匪北竄

【泡子】十月十九日。老梯

武境北方逃去。我方保甲獲勝。因匪已逃遠。不及追擊。乃整隊凱旋矣。我境胡匪肅清。皆保甲勇敢所致也云。

三江省鴉片之過去與現在（佳川道行）

—續昨三江—

三、阿片專賣制度

阻害人類永遠之繁榮者。不拘損益。而絕對不爲排斥不可。阿片栽培。除警察的機能之外。可以禁止矣。阿片專賣制度。自眞正人道的立場。爲施行之法規以上。如斯制度之實休。漸次縮少。國家及公共團体。由阿片之所得。竟至指無爲原則矣。然而縣財政之窮乏等爲理由。不能反對阿片栽培禁止。且依農村窮乏等之反對。亦不成立。即不許爲一部農村之福利。而更增多數人之受健康害矣。一面斷行阿片栽培。反而制壓阿片之吸飮。如斯而專賣制度。遂使滿洲國民。在於絕緣阿片也。勿論因爲制度之缺陷。技術之未熟。乃至當局者之因觀察錯誤。欲圖專賣局之收益增加。反生逆效果者有之。其間縣公署。內心想著財政窮乏之際沒有法子。而拒絕農民之哀訴。禁止阿片栽培。或至罌粟發芽二三寸。擬令刈取。棄捨天物。其好一例也。左右間徹底禁止阿片栽培並吸飮之習慣。一日速掃不愉快之懊惱。盼望不已。大同二年。施行專賣制度。於本省樺川。依蘭。富錦。同江。饒河。撫遠。寶淸等縣。開設臨時阿片收納所。然因爲制度之不備完。全收納額不過三四十萬兩之少數矣。

大同二年生產阿片表

縣名	耕作面積	收獲量
江	〡、〤〣〇晌	〣〤、〇〇兩
撫遠	〣〡〇	〣〥、〇〇
饒河	〣、〥〇〇	〤〥〇、〇〇
富錦	〡、〨〇〇	〣〥〨、〇〇
寶淸	〡〧〇	〡〧〩、〇〇
蘿北	不詳	〡〇〣、〥〨
計	〩、〣〥〇	〡、〢〥〡、〤〨〇兩

次康德元年度。依各區之狀況。本省地方收納預想高一五〇萬兩。其主要者。富錦六十萬兩。饒河四十萬兩。樺川二十萬兩其他十萬兩。

康德元年生產阿片

縣名	栽培面積	推定產額
同江	〡〧、〡〇〩	〣〣〥、〤〇〥
富錦	〤〣、〥〨〇	〤〣〥、〦〇〣
勃利	〡〇、〧〣〧	〨〇、〥〣〣
饒河	〤、〨〦〇	〤〩〨、〦〇〢
樺川	〡〧、〢〣〦	〡〧〣、〣〦〨
依蘭	〡〇、〣〧〤	〡〣、〧〤〦
寶淸	〡〇、〣〣〇	〨〣、〥〣〤
撫遠	〨、〡〤〥	〣〣〇
合計	〡〣〣、〤〨〢	〡、〧〤〧、〧〧〧

康德元年之結果。比當初預想額。減少十萬兩。其主要原因。指定收買人大東號。遲延成立。七月廿八日始開收買。所以阿片因爲多數上市行密賣之故。而且舉阿片之純分。平均八十%。依次表康德元年度阿片收買總額。達二百十萬兩矣。

阿片買價（元年度）

純分%	價格	純分	價格
九五	一元九角六		一元八角
八五	一元七角八		一元五角
七五	一元三角七		一元一角
六五	一角五分		以下沒收

桃杏爭艷 天氣寒嚴霜降

【海城】邑東五十里。媽媽街村。住戶劉姓家。園內植有桃杏樹數株。早春開花結實。刻已枝枯葉脫。當茲天氣益寒。嚴霜屢降之際。不料於日前該桃杏樹。突然枝葉繁茂。未及二日。即結蕊開花。鮮艷異常。以致轟動村中往觀者。爭先恐後。莫不稱奇不已云。

各機關見聞一束

中央銀行經理蒞海視事
視學來海實施勞作教育

【海城】滿洲中央銀行。海城支行。經理梁寶元。自蒞海以來。勤勞於茲。經過成績卓著。頃蒙上峰嘉許。頃奉令調轉新京總行。而遺席另委瓦房店支行經理劉常久接充。刻已蒞海視事。五相交接清楚。及於今二十二日。該二經理。即分赴各界拜謁。一爲辭行他往。一爲聯絡將來云。

奉天省教育廳。視學官日人恩藤氏。滿人巴坤齡。日昨由奉蒞海。當抵縣公署。及於今二十一日。即假定省立師範學校內。召集各校學生等爲實施勞作教育云。

蠶絲組合

縣內務局。前奉令。爲蓋平縣呈報。組設蓋、岫、海、莊、復、等縣蠶絲組合會。飭調查縣內各蠶絲同業。是否均已商洽等因到縣。當即由縣。通飭絲蠶呼。查明具報。以憑核轉云。

獸醫開業

縣警務局。前奉警務廳令。爲調查獸醫開業者數目。及其現狀。當出縣飭各署調查完竣。聞刻已彙報警廳云。

農會開會

縣境一區。鄉農會長趙夢九於二十一日上午十時。在會內特召集轄境各村長等會議。爲討論關於地方行政之一切興革進行事項云。

棉花指導

棉花協會海城支部。指導員宋玉堂。前往赴縣境四區。郭家堡子一帶。審查棉花收穫之成績。以資開備品評會。業由四區審查完竣。及於二十日午後二時許。即行返縣云。

愛護村會

南滿鐵路。海城驛長木村鐵次郎。茲訂於本月二十三日上午十時。在驛長室內。召集各鐵路愛護村長等會議。爲討論關於愛護村之一切興革進行事項云。

建設義倉儲蓄積谷 會議擬定數目

【海城】縣公署。前奉令建築義倉積谷。業經會議公決。茲將擬定應建倉數。及應積谷數。分別詳誌於下。

一區。地數一萬七千六百七十九斗。倉數二十八間。（建設城內。作爲本倉。由四區撥倉八個）
二區。地數一萬四千零七十三天。谷數三千五百二十三石二斗五升。倉數十二間。
三區。地數一萬四千九百三十三天。谷數三千七百三十三石二斗。倉數十間。
四區。地數四萬零二百二十四天。谷數一萬零零五十六石。倉數二十五間。
五區。地數三萬三千四百四十天。谷數八千三百六十石。倉數二十八間。（原有舊倉）
六區。地數一萬七千六百十四天。谷數四千四百零三石五斗。倉數十四間。（原有舊倉）
七區。地數三萬零三百零八天。谷數七千五百七十七石。倉數二十五間。
八區。地數二萬八千零十七天。備數七千零零四石二斗。倉數二十三間。（原有舊倉）
九區。地數二萬三千四百三十四天。谷數五千八百五十八石五斗。倉數十九間。（原有舊倉）
十區。地數一萬九千八百五十二天。谷數四千九百六十三石。倉數十六間。
總計。地數二十三萬九千五百六十九天。谷數五萬九千八百九十二石一斗五升。倉數二百間。

德勝匪賊運不佳 搶綁未遂復受創

擊斃胡匪救下肉票
軍警防堵天德天帮

【海城】縣境八區臘窯堡。東園子裏。於十八日晚十一時許。突來匪人七名。（匪首德勝）闖進村內。鄉去住民于德峪家。破門而入當將某之刁妻及其女。（勤子）腿部擊傷。該刁某見勢不佳。即持扎槍照匪猛刺。當扎死匪人一名。並得獲子彈二十餘粒。餘匪見勢不佳。正擬逃逸。而八區揚署長聞訊。協同四家子李自衛團董。率警團二十餘名。立即出發。前往搜剿。及追至謝家堡子。當與匪等相遇。接仗約歷半小時之久。遂救下人票于德忠一名。匪勢不支。乃即向遼界一帶逃竄矣。

【又訊】近據確訊。匪首天德天帮等。率黨羽八十餘名。刻仍在岫界八區一帶竄擾。頗有窺視海界之模樣。聞我縣軍警當局得訊後。即在二區東部各要嶺口。嚴加防堵云。

體育週間 實施無料診療

【海城】縣教育局。劉正實施体育週間。及於二十一日。由午前九時起。至午後三時止。假定縣立圖書館。及教育會二處。由騰田醫院長田階平。及凌天醫院長徐壽珍。實施無料診療。而一般患病。前往就診者。頗不乏人云。

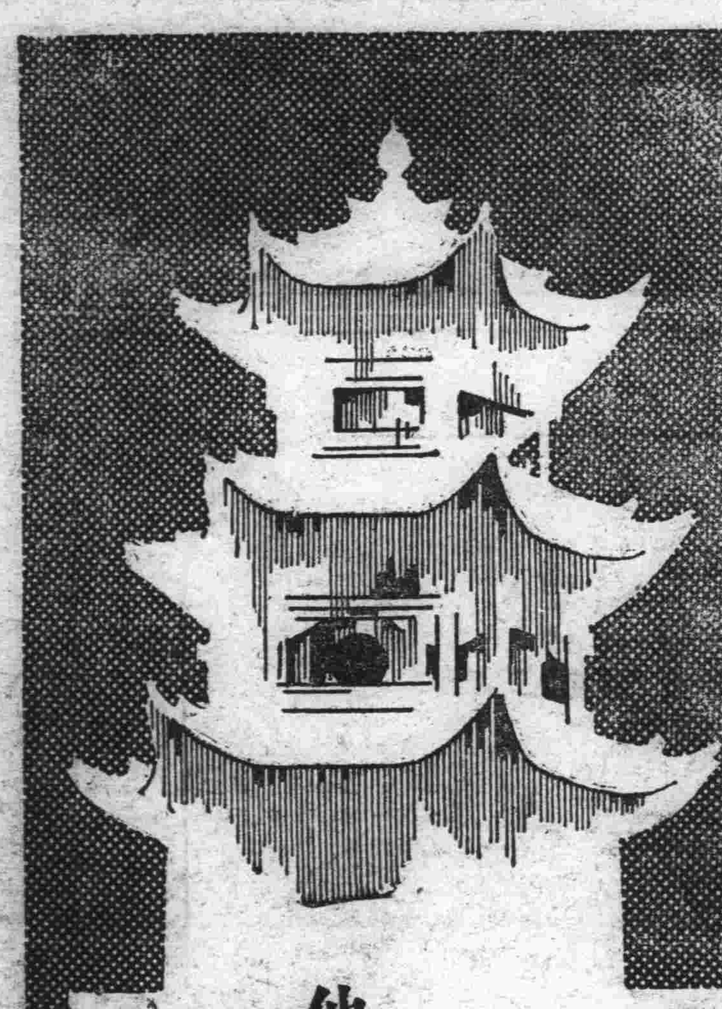

他藥所難追隨 權威之日露丸

軍隊秘藥

痢疾（紅白痢疾）肚疼、痨痛、胃腸胸腹痛、霍亂、食欲不進、停食、溜飲、癲痫、痰嗽、惡心、蟲蝕牙痛、嘔吐、中暑中寒、停水及豫防一切瘟病（子午痧、絞腸痧）等症神效

本劑日露丸、乃當日俄戰事際、日軍司令部、因軍旅之需、特製此藥、名曰日露丸、將卒皆携帶此藥、以備不測、每飲食後必服一粒、効力顯著、惟此藥限于非軍人不得購買、及日凱旋後、雖將餘藥出售、滿中日中各界人士仍以不能多得爲憾、本軍醫有鑑於此、特向軍醫大家、求得方劑、並蒙關東廳許可、更向日藥局請用上等藥料、製得此藥、更名曰日露丸、尙希諸君一試、請認（明正）品爲記是荷

價定
四五〇粒　金二圓
二〇〇粒　金一圓
一〇〇粒　金五十五錢
五〇粒　錢三十錢

小心做假賣藥
出售於有名藥鋪

總批發處
日本賣藥株式會社支店
大連市浪速町一四七番地

寰球無比的完全自動容器

誰都能使用不損失一滴

偉哉

大學眼藥一滴的靈效！

一滴發揮驚人三大作用！

第一、掃盡從來所有的目疾

第二、啓發貴妃絕世的美眸

第三、賦與項羽炯々的神光

所以敢云

大學眼藥以前絕無眼藥

大學眼藥以後別無眼藥

人間天上爭享此大學眼藥的靈效、如有未受此惠者、即時即刻速購一瓶、保君明日以後忽覺精爽神怡、而發現較前判若兩人的健全神光、

不痛不痲　奏効如神

註冊商標

特製

大學眼藥

尚治沙眼、角膜白斑、炎眼、眼花爛眼、眼球通紅、脂眼、視力衰弱淚眼、由光線發生之眼炎等一切眼症、功效神速、百用百驗其效如神

藥價廉極！

大學眼藥、既裝於靈便清潔的自働點眼器、另外又添加名謂大學洗眼藥的洗眼專門藥、祇用此賤價、便可購得

無點眼器者：小盒＝金二拾錢　中盒＝金三拾錢　大盒＝金五拾錢　小兒用＝金二拾錢

附人工眼瑕瓶點眼器者：小盒＝金三拾錢　大盒＝金五拾錢　特大盒＝金一圓

日本大阪調劑老舖　參天堂株式會社　發售

各埠藥房洋貨舖等處均有代售

淋症斷根靈藥

打淋 "DAIRAN"

【說明】

世上令人苦惱難堪之病、雖云指不勝屈、然平心而論、只淋症一病可謂苦惱中之尤甚也、何以言之日夜劇痛不已流膿鬱悶、每經小便眞令病家抱切膚之痛苦、泣號實不可忍受、不啻此也、又以秘密病之故、身受苦痛難以明告父母兄弟、自己悶悶不樂、面色蒼白、「杳然若喪」、漸而身體爲之衰弱、但覺人生世上反樂爲悲、遂至破壞家庭、貽累子孫、言念及此、淋症之爲害能不痛心哉

患此病者、倘若置之不理、勢必愈演愈劇、極須早日服藥方爲上策、惟是淋症之藥充斥於市類多油藥、服之每每翻胃噴出惡臭、易爲他人所覺、甚至害胃減食慾、食而不知其味身體衰弱、以言功效不過一時、到底不能斷根全治、是故任誰皆不願服用該項油藥、常謂淋病藥理想上須無副作用、而有效力者爲妙、此說爲多年醫學界之大問題、淋病患家所深盼焦思、大有一日三秋急莫能待之勢當是之時、此次發明之『打淋』乃對此多年之大問題、與以革命之解決、即我參天堂研究部羣集多數之醫學藥學著名大家、苦心研究之餘、始發明成功之斷根全藥治、非不便不快之油藥、誠屬易服無臭之錠劑、每次僅服一錠、一日服三次、便能有滅淋菌止痛消膿之靈效、不惟無害於胃、且無何等副作用、速使淋病斷根、同時身體益令强健、精神愈加爽快、其神效眞有如是者、遂至受環球學界羣衆之賞讚、人類則以主崇敬之爲服用此藥者、等於神力扶持、僅僅服用數日、所有苦痛宛如南柯一夢、忽然消失、身體恢復健康如故、使人拜天謝地不勝感泣

【適應症】

急性慢性之淋病●睪丸炎●膀胱炎●淋毒性關節炎、其他因淋菌所起之諸病均有神效

【用法、服量】

大人每次一錠、一日二次、朝晚服用爲宜

【注意】

一、服「打淋」時、入口勿嚼、隨水呑服

二、服「打淋」數時後、忽見功效、小便變成濃黃色、淋毒與小便同時排出、足徵「打淋」之急速治病作用服者爲之感歎不置

【藥價】

六錠（三日服）＝金壹圓貳拾錢、十四錠（七日服）＝金貳圓五拾錢

三十錠（十五日服）＝金五圓

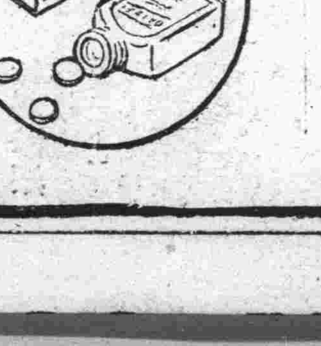

日本大阪調劑老舖　參天堂株式會社　發售・各埠藥房洋貨舖等處均有代售

立止諸般病痛

戒斷鴉片煙癮

最新發明靈藥

達明 "TAMIN"

【說明】

當今之時。世上竟有「達明」靈藥之發明。其神効之奇妙。眞令人所夢想不及。即此藥之出世廣傳同時「無痛之世界」爲之出現。於是全球人類謳歌之歡喜之。有非筆墨所能盡述者。一言以蔽之曰痛者誠生物之仇敵也。

倘若生物亦如木石無靈。不感痛苦。則人生世上。樂也融融。凡屬人類。莫不抱此宏願。然而茫茫痛海。大地蒼生。欲脫離沈淪者。知係絕難期望之事。亦惟付諸無可如何而已。

此次參天堂研究部。久經年歲。苦心研求。始克成功。發明無論任何病痛。立能消去之靈藥。名曰「達明」屏除生物一切之苦惱。增進人生無限之歡喜。厥功甚偉。人咸嘉許之。

「達明」一藥。服之功能令頭痛●牙痛●月經痛●疝痛●關節炎痛●神經痛●鐵打刀傷等痛●腫痛其他全身到處病痛。均可立見止退。並又心神爽快。效驗如神也。

不但此也「達明」靈藥。凡有鴉片煙癮者。服之尤能戒斷。永不復發。可憐染患煙癮諸氏。明知鴉片之有害人身。祇因萬難戒斷之故。日夜吞雲吐霧。呻吟於枕席之間。今有天上飛來之福音。彼一時片刻除卻鴉片。便難生存之根深蒂固煙癮者。代用鴉片。服此「達明」即由當日起遂忘吸吃鴉片之惡癖。同時但覺精神舒適。如入勝於吸煙之醉境。不知不覺。脫離煙害。得以恢復眞正人生之本來面目。如此懸案之社會重大問題。又爲行政官所煩惱之禁煙問題。以此爲唯一解決之鍵。種種奇效。既由各界稱讚不已。

「達明」之神效。乃世上絕無僅有之名藥。當然家庭須實行「一家必常備一盒」之標語。以應不時之需。蓋用時增進一家之幸福。善導人生於光明。夫人身肌膚之痛。何時遽發。本不可預知。即使急發之痛。不宜狼狽周章。今幸有「達明」靈藥。切記當作飯時之碗箸。每日必備勿缺可也。

【用法、服量】

大人每次一錠。一日分兩次服用爲宜。但頭痛劇時一日分三次服用無妨。小兒準照年齡之大小有所增減。

【注意】

食前、食後、空腹時、均可服用。

【藥價】

三錠（一日半服）＝金三拾錢、六錠（三日服）＝金五拾錢

十四錠（七日服）＝金壹圓

日本大阪調劑老舖　參天堂株式會社　發售・各埠藥房洋貨舖等處均有代售

實協主辦之 公學堂籃球賽會
參加者共七團體 與賽選手共計百餘名 各隊之對抗業經決定

大連市實協和實業學校第一次全滿公學堂籃球大會、定於今（二十四日）午前八時在該校球場舉行。該項全滿公學堂籃球大會、乃係州內學校界之創舉。大會會長爲該校校長茶谷氏。副會長爲該校副堂長古谷氏。其他職員皆由該校教職員並學生等充任、刻下該校正在極力籌備一切之中。參加者共計七團休。除旅順水師營公學堂爲他埠參加團休外。其餘參加者爲市內土佐町公學堂A B兩組。沙河口公學堂。秋月公學堂。西崗公學堂。大青附屬小學校　選手不下一百餘人。玆將參加團休選手氏名並大會職員氏名誌之如左。

△職員名錄
會長　茶谷本校校長
副會長　古谷本校教頭
庶務係　佐藤直三郎（主）李際盛。
記錄係　國本小太郎（主）姜述聖。隋永祿。王世寶。
計時係　飯田信太郎（主）崔寶泉。朱春陽。吳海濤。
進行係　日夏富吉（主）朱遜春。
審判係　宮畑虎彥。佐々木茂。津田本來。
救護係　川島。
會場係　朱懷春。龐國安。楊英辭。孫勵珍。
場內司令　大迫藏吉

△參加團休
△水公隊（水師營）傳士殿。喬世新。王其煥。李世文。李光庭。張洪品金傳宜。郭文鑑。曲長裕。劉鍾瑞。
△土佐町公學堂A組。監督。松尾繁實。唐瑞華。趙步雲。都本生。朱隆業。王日金。趙鳳梧。李灌心。王亀一。張洪濤。劉奎群。
△土佐町公學堂B組。監督。劉金才。王寶珠。楊慕堯。趙成立。段貴成。沙正明。李連仲。遲辭德。田玉成。趙吉興。王振民。
△大青隊（大連青年會附屬小學校）監督。金錫宣。杜昌蓮。祁世斌。徐人璋。車克寶。李貴琦。李萬順。鞠學進。楊永剛。秦有壽。朱有樂。
△沙河口公學堂。監督。劉長鴻。孫在德。安邦昇。吳文卿。張耀元。許上林。王雲起。楊進壽。劉萬田。張任明。鄭香林。
△秋月公學堂。監督。水口毅一。王梓主。王明春。劉茂上。楊芝田。趙貽德。李積開。張玉清。孫盛賢。太吏麟達。趙玉珍。
△西崗子公學堂。監督。董寶長。權鳳梧。馬國立。李春洪。陶德河。汪匯川。鄭鎬華。高富寶。王國勝。周吉乾。魏中華。

關於各參加對抗方法業已決定。第一次第一場午前九時十分時水公對西公。在該四隊中得勝兩隊優勝戰決定於午前十一時四十分。第二場戰沙公對土公A組。於午前十時五十分。秋月町爲不戰一勝。與沙公土公A組之得優勝戰。定於午前十二時三十分。決勝戰於午後二時云。

市虎又肇禍
疾駛不慎撞馬車御者 傷重瀕危已送院

復縣人王延慶。年約而立。於香爐礁方面某大車店充當車夫。於本月二十二日下午四時御車外出運送貨物。行經金大道路之三春柳派出所附近時。以往來車馬其繁。因引馬躲之。此間忽有市內靜神商會所有之貨物汽車（大字一七一號）司機中川勇。駕車由後方駛來。一時不愼。因王駕車左行。遂行於道側。當即將其撞倒。當時負傷甚重。昏迷不醒。頭顱右部破裂。手足負傷。鮮血淋漓。勢頗危殆。經由附近派出所員聞訊趕來。檢驗之後。判明確係汽車之過失。除將傷者以車送往西崗病院延醫治療外。一方將肇事司機傳至署中訊辦云。

職業姜新泉。年二十七歲。以包袱裏有中國緞子四疋（價值三百元）共爲二件。企圖密帶往瓦房店。係由沙河口車站登車。當將送往金州警察署訊辦云。

偷竊供治遊 卒落法網

市內萬歲街二百三十番地劉桂之處。於日前午后七時至九時間。赴鄰佑某家閒談。特回室時。見屋內所置物件。被人偷竊乃急報告沙河口警署並稱金戒子四個。金手鐲一付。金手表一只。其外尚有錢包等物。該署刑事聞報後。當即搜查犯人。前夜犯人正在小崗子娼窰中尋歡時。當被逮捕帶至署中。訊問原籍普蘭店長嶺寺會趙家咀子屯。現居王陽街四六六之趙榮疇。係前科五犯。偷竊劉兆喜長女之金物不諱。所竊均質當於王陽街興順及永安街三益永等當商。得金以供揮霍。並供出於本年八月間曾赴市外海猫屯苦力宿舍內偷竊姚某及王某二人金數十元。本均消耗於娼窰中云。

傭人昧良 橫領被控

王君庭者。年將不惑。復縣人。曾於某商號作事有年。惟以賦性不正。被人辭退。閑居堅間。苦於生活。到處新親告友。代謀職業。後經友推薦於西崗子泰公街張俊生處充當傭事人。向外收索欵項等。初則尚守本分。後以其家中除張以外皆婦孺之輩。以爲可欺。心竊異變。乘其執事不備之隙。在外將所收之金錢計共數百元之多。以含砂射影移花接木之手段。從中橫領。而僞裝無事。以圖逍遙法外。詎於日前張某檢查賬目。突然發覺櫃中實存之現欵與簿上之數兩不相符。尚秘密加以調查。事係果然。該徒確爲商界之敗類。後將其所橫領之欵類查明。精具告訴狀呈遞於小崗子警察署司法係。仰爲鑑辦。該署立時將該犯人拘捕署內訊辦。至於除於張宅橫領外。恐尚有其他犯罪之事。刻下正着手調查云。

東亞俱樂部 召開總會

本市監部通東亞俱樂部。於本月二十一日下午五時在泰華樓招開總會議案如下。一、改變俱樂部爲社團法人事項。二、昭和九年度決算報告。三、昭和十年度預算案決定事項。出席者有小川市長。古澤錢鈔事務。首藤貞。市商會長張本政。西崗商會長龐睦堂。榮田天馬。右文閣大塚。黑田茂八。滿洲報社長西片朝三等約四十餘名云。

連濱小新聞

車子被竊
市內輻星街八十三番地王兆安處。十九日午後零時。有自行車置於宅前。不悉何時。被人竊騎而逃。待王前來取車時。已不翼而飛。當報告於沙河口警署。仰爲搜查。據報車號爲大字五三七三號。

發見路倒
市內西崗子永樂街警官派出所員。於二十二日上午九時許。路經管內某倉庫門外。瞥見一人長髮蓬々。既見汚面。仰臥於地。即疑其係在睡眠。近前推之不動。給視之則已氣絕。驗得身上針點班々。有衆普通。斷係嗎啡客無疑。當電宏濟善堂施棺部。派人備棺昇去掩埋矣。

夜間失盜
市內紅葉町六番地二二十九號居住之日人河野占男處。於本月廿二日下午九時許。不知由何處侵入樓上君子。當將所有之衣類等物竊去。計共十五件。待至發覺。早已遠颺。當據情報告小崗子警察署司法係。仰爲搜查云。

司機失踪
市內奧町實用汽車公司司機助手劉某。住旅順市乃木町一丁目二番地。住戶其母傳劉氏（四十歲）因家貧如洗。經人介紹充任旅順憲兵分隊洗濯婦職。最近傳劉氏以子已成人當安人。介紹充該汽車行司機助手。母子二人同協力。勤儉治家。詎其子初出茅蘆。想念家鄉難離慈母。自來連後。遂生異狀。漸成瘋癲。於數日前。舊病復發。外出不返。該汽車行派人四出尋找無着。當報告其母。亦不知何往。乃急報告警察云。

新民縣公署 行政視察團來連
一行團員二十三名 各地視察日程決定

滿洲國新民縣公署組織關東州行政視察團。已由該縣長戴東藩。科長李國昌。經理官上野孝行率領之下。一行二十三名於本月二十二日下午三時十分。由新乘南滿列車於晚十時半頃到連。其視察之目的。以行政方面爲主要。於連參觀畢。然後施順檣即轉道金州。普蘭店。皮口等地。觀察之日程地址決定如左。

▲一行氏名
率領者縣長戴東藩。科長李國昌。經理官上野孝行。▲團員學務股長龔福謙。秘書何裕寬。會計股長呂維璋。文書股長王嘉瑄。理財股長潘廣琛。行政科員田稔年。師範校長王輔賢。圖書館長王樹賢。村長孟善民。楊得森。趙子珍。張和廷。佟如九。欒東升。陳文惜。趙萃亭。景殿明。魏蘭臣。李華民。

▲觀察日程
△第一日十月廿二日新民後三時十分大連後十時三十分△第二日十月廿三日大連前九時後四時民政署。埠頭。滿蒙資源館泰東日報社。滿洲報社。大連西崗子公學堂星個浦。△第三日十月廿四日。大連前八時。旅順後三時發。民政署。龍王塘水源地。王家店會。旅順博物館白玉山。△第四日十月廿五日。大連前八時。金州自動車。民政署。周水子會。金州會。苗圃。金融組合。種馬所。農業學堂。△第五日十月廿六日。金州前九時五分。亮甲店後二時十分。亮甲店子窩後四時一九分。皮子窩會。全普通學堂。特用農作物。落花生等之耕種概況。△第六日十月廿七日。皮子窩后一時。長山寺后三時。普蘭店后四時。民政署。普通學堂。皮子窩會。産組合長山寺會。同普通學堂。△第七日十月廿八日。普蘭店前十一時。龍岳城五十分着一時五十三分率天發。九時十七分。民政署。普通學堂公學堂。普蘭店會。農事試驗場。△第八日十月廿九日。率天前九時。新民后二時。東陵。該一行所到之各會屯。要求說明之事。大休皆係地方之行政。其擬要求各會屯說明之事項如下。王家店會。會之産業概況。周水子會。會之會計概況。亮甲店會。會之特用農作物之概況。皮子窩會。會稅之槪況。長山寺會。會之教育槪況。普蘭店會。會之行政一般。

州廳長官 視察棉圃

關東州廳竹下長官偕同田中殖産課長。於本月二十二日正午乘車至營城子會營城子屯。視察滿洲棉花會社之棉實交易狀況。并附近一帶之棉圃。於當日下午同時歸旅矣。

密運犯 車上捕獲
途中跳車未果 送金警署訊辦

大連警察署乘車警員鈴木勝頃。於二十二日上午十一時五分。乘由連出發去大石橋之第六八五號南滿火車。已經大房身與金州間。正進行中。於車上發見有一滿人。伸首縮腦。行跡可疑。經審訊之下。供稱乃三等車乘客。至此欲行飛下。係瓦房店東河街居住。並無

僞刑事落網
冒充官人攔路詐財 積案纍纍惡貫滿盈

原籍山東省掖縣。今住無定所之馮殿閣者。年二十五歲。生性不良。遊手好閒。致蕩盡家產。走入歧途。流爲詐欺強盜。自本年八月至今。曾於市內作案多起。爲脫法網計。逃往普蘭店。詎經日未久。即被普警署拿獲。嚴事審問。已於昨日解至大連署訊問。據供於八月間。在市內東郷橋南方見有行人。遂冒以水上署劉刑事之假名。而搜查其身邊。搜出大洋五元。及國幣五角。又於九月間在日本橋南方。見一自行車騎者前來。亦以同樣之手段。搜查騎者。翻去金票十元二枚。一元十五枚。又某日在日本橋西方搜出行人金票十元一枚。一元五枚。又於同地東方。見一類似商人之行者。搜出大洋票五元二枚小洋及金票二元餘。又於九月間於日本橋西方將騎者某搜出金票十元。又於十月某日。又於日本橋東方。搜得大洋一元四枚金票及小洋二三元。其外尚有懷表一只。時價十餘元。又某日至榮町二番地暗處。搜獲金票及小洋等四十餘元。又某日徘徊奧町博愛醫院附近。搜查行人得青島大洋票二元。其得金已達相當之多數因被害者以其

全連足球團錦標賽 各隊抽籤決定對抗
分甲乙兩組每組四隊 主辦備優勝盃及獎品

滿電株式會社主辦。本報後援之第一次全大連滿日足球錦標賽大會。已決定於本星期日二十七日上午八時半。假西部大連運動場前大青錢鈔兩足球場舉行。昨籌備委員曾於二十二日下午五時在主辦側滿洲電氣會社內會議室開會。出席者主辦側滿電方面有高橋運動部幹事。兒玉運轉係庶務課長。滿鐵隊三吉。海關代隊羅青山。工華代表胡家興。及三井克斯毛斯巴爾達等各團休代表。俱皆出席。後援方面。亦各派代表參加。時至山高橋運動部長開會詞。後由衆議決。分爲甲乙兩組。分別對抗。甲組係滿鐵稅關。（該隊此賽已與隆華合併爲一）工華。三井。乙組巴爾達。克斯毛斯。師同。滿電。當日午後。八時半舉行入場式後九時開賽。午前爲選拔優勝戰。午後一時半。爲決勝戰。當日除由主辦側備有優勝杯兩只外。並備有獎品以資鼓勵各隊選手之競爭。並備紀念徽章。分贈與各參加隊員。以作紀念。各隊代表抽籤決定對抗散會後。已七時餘。玆將各隊比賽時間。誌之如左。

△各隊比賽時間
克斯對師同（乙組）午前九時錢俱塲主審滿鐵三吉君
滿鐵對工華（甲組）午前十時大青塲主審巴爾達巴爾斯君
三井對稅關（甲組）午前十一時錢俱塲主審巴爾達茶穆司控君
巴爾達對滿電午前十一時大青塲主審海關羅青山君
乙組決勝戰午後一時
甲組決勝戰午後二時半

北京料理
登瀛閣
電話三一七一〇番

惡徒大吹法螺 騙得鉅欵潛逃
發覺報官電津協緝

經濟吃緊。商工不振。市塵下流氓。層見迭出。爲生活所迫。甘走下策。因之被害者不可勝數。方法之妙。竟出意外。今又發生奇特騙案。玆誌之如左。新京入船町金物商楊德明。日前乘車來連。於小崗子方面購得金物。因爲楊井英藏（年二十三歲）相識。楊井獨於大阪經營綿絲布業。最近因意阿兩國戰爭突發。銅幣暴騰。因欲儲蓄。特來收買。即商諸於楊。可否撥作。力說勸之。故聽從楊井之言。購銅貨約千元積一月之間。可至萬元。即可歸返新京。當以孤注一擲之舉將十九年間所餘之血汗金錢計金一千五百元。向各方面收買當買得銅幣計三千八百二十斤因報告楊井。其後至月之十二日。楊井忽來一信。接得匯來「有價證券」九千元。請爲安心。其後所謂何種証券。尚未聞見。故楊心中甚疑。乃特地來連。而楊井某早已不知去向方知該往乃容心詐欺。驚駭之下。於月之二十二日結具說驗仰爲捕獲訊辦。呈遞於大連水上警察署。後經調查。犯人楊井接受被害者之銅字三千八百二十斤。皆實與小崗子大信洋行。得欵一千百餘元。持之而逃。月之十四日乘天津丸去津矣。但楊井英藏乃係僞名犯人乃楊盛火。年二十三歲。台灣人。故該署直接電知天津警廳。仰爲逮捕。不日即可緝網。如此騙案。亦可謂巧妙矣。

船夫揮霍 懺悔自殺
經人發覺送院

大連汽船會社上海航路奉天丸之火夫王吉儒。年十九歲。該輪於抵埠之時。忽患可驚之眠症。後送小崗子某病院。經醫師檢查糞便之結果。至二十二日下午判明乃吞服嗎啡與鴉片。水上警署及海務局檢疫課始稍得安。查驗人自殺原因。乃以自存之欵盡行揮霍。惡受友人之叱責。於月之二十一日外出。以啤酒混合毒物吞服。然並無何種痛害。唯昏々睡去云。

滿電定期試 行車時間

南滿電氣會社。於月之三日舉行市內公共汽車路線換早競爭之際。施行募集所需預想時間之投票。但以路線複雜。預想困難。因爲投票少參考。定本月二十八日於滿電內部一週之預行。而資計算大休所需時間。其參加出塲選手及塲所如左。△會社側三井。三菱。國際運送。南滿瓦斯。滿洲電業。滿洲實業公司。△銀行側滿洲銀行。朝鮮銀行。△市中側滿洲旅館協會。鐵幾。浪華洋行。森洋行右在。（二人）由市役所紀念各一團。由滿電爲二團。分別出塲云。

柳普例開 秋季運會

【旅順通信】旅順管內三澗堡會。柳樹房普通學堂長劉民春。爲提倡休育起見。援例定於本月念四日。（木曜日）午前八時三十分。於該堂運動場。擧行第七回運動大會。倘遇雨天順延。已於十九日。函邀各界。至時前往參觀屆時當有一番之盛況云。

白玉山納骨祠 擧行招魂祭

【旅順通信】旅順白玉山納骨祠。定本月二十三日。依例擧行招魂祭典。當日各官廳及各團休。均派塲参拜。並各放假一日云。

介紹

▲集義醫院開幕　貔子窩埠藥商林立。皆係漢醫。近年以來。文化漸開。雖有公醫院之設。但因大夫皆係日人。言語隔膜。故入院求醫者。倘屬無幾。因此感入院困難者大有人在。玆有東街集義生主人王國譔。乃係奉天醫科大學畢業。其夫人高一知女士。亦係奉天醫大出身。鑑於本埠醫院之缺少。乃不惜鉅資。假西街二層樓房。創設集義醫院。於月二十一日正式開幕云。

聲明破產了債

啓者今田玉山在四平街北滿二嗎兩處開設磚瓦窰因虧外債甚巨無法抆持於舊曆七月二十三日服毒而死各債主無法八月三十日集會四合飯店出席者義增泉信和洋行福順海同益當瑞權祥同和商店王品三劉邦張三密主兩權掦計議決將田玉山兩處欠楊君煥信洋批各自出錢購煤燒煉成磚以磚按成分之結清此債爲十餘元各車戶運費三合密八十元同衆議決情愿自出側隱之心將曆行挑撥因田玉山死後有德慶豐百四十餘元今井組二百九玉山前後事日解決田玉山家中貧苦無法歸故各出仁人之心而清田也證在由玉山死後有德工司屬崔秀衡數日不見又屬目不交反刁詞經訟告狀關腦案經日警察署堂訓証明該窯仍在田玉山家下調停處理不與崔秀衡相干嗣後倘有崔秀衡自轉經手之事不與田玉山相干特此聲明

田孫氏謹啓

緊要聲明

逕啓者次子麟昌近年因經濟環境不佳以致精神錯亂時常與其兄麟昌尋隙覔釁日久儼成仇寇更向各官憲去函揑造事實矇敝官府意圖陷害其兄於絕地近而更進一步在家中有非法行動作父母者勸之不聽戒之不悛忍無可忍不得已向各官憲及各界人士鄭重聲明此後麟昌無論向各方陷害其兄蓋係矇混之詞不足可信伊在外有任何舉動家中槪不負責恐各界不明眞相特此鄭重聲明

敝人 于子馨 于王氏 謹啓

奉天市歌募選

一、應募者　一般市民
二、當選賞品　壹等賞金壹百圓　貳等賞金五拾圓　參等賞金貳拾五圓
三、截止期限　康德二年十二月五日　佳作在十等以內者各賞給優秀賞品
四、發表日期　康德三年一月中旬
五、選者　市長、參事官、總務科長、行政科長、文教課長、及各新聞社。
六、收件處　奉天市政公署庶務股

康德二年十月　奉天市長 王慶璋

協源昶出兌承兌共同聲明

啓者因協源昶主人王左泉年邁不願前圖將大連監部通六十七番地自有協源昶錢莊全部鋪墊並津濟兩莊之舖墊以及人欠欠人之賬目情願兌與協昶錢莊于承武清理經營自兌之後生意盈虧與王左泉無涉惟北平聚盛源倒閉欠協源昶大洋一萬七千餘元應五年代還有協昶錢莊于承武代討並無薪力雙方情願除訂立字據雙方各執一紙並呈請官署商會存案外特登報端聲明週知

協源昶主人 王左泉
協昶錢莊經理 于承武 同啓

維也納之黃昏

紅灯綠酒金迷紙醉每當夕陽西下時居黃昏華灯初上整個的維也納街市形成不夜之城青年男女携手挽腕徘徊於濃蔭灯光之下盡情享樂眞別有一番天地也

綠色地平線

橫山美智子原作
阿部豐導演
二大名片同時於二十四日起放映

磐城町
日活館

聲明遺失地照

緣買沈伯符張恒耀魯慕庭等萬國球塲對過之地建築前農林專科學校因將此項地照遺失嗣後無論何人拾得均作無效除向官署重新領照外特此聲明失照作廢

賈佛生啓

△華春照像館

華春照像再度大落價

千載一時
勿失良机

大連平和街六番地
電話三二六七二番

華春照像再度大落價

大連奧町
同昌百貨商店
電話二一六三二番

自九月三日起

各貨小洋原碼不動
一律改售金票

附序

查吾連埠小洋爲制自經濟提高官署又加取締後已成淘汰之勢敝店爲謀應合經濟潮流計特將各貨照前定小洋之原價不稍更加一律改售金票（前售小洋一元者現只售金一元）因係初辦嘗試一月果能順利則繼續進行歡迎試購比較爲非壟斷各界能鑒諸

雲雨潮（三）

不讀書生著

第二回　看性書事出湊巧　想法子勢成僵局

定眼一看，啊呀呀的不住怪叫起來，原來赫然是冊「性藝」，不禁責問鵑影道，你這樣一個年輕女子，倒弄起這種書來，這個服得很……鵑影這時的害羞，那副臉兒，簡直請了十八個畫師，那描寫不出，雖然情得抬不起頭來，那兩頰之上，紅事泛白，白裏泛青，忸怩得不堪言喻，少雅把性藝翻了幾頁，又假作怒容，冷笑着道，不想你竟看這種淫書，那還了得，今天不告稟爸々，更待何日，眞叫笑話，嘿嘿，好個賢妹……少雅假裝着仁義道德，兀自滔々不絕，直嚇得，鵑影幾乎哭了，當下只好陪着笑臉，向少雅哀求道，哥哥，彼此同胞手足，都有商量的餘地，如爲了區區的一本性書，便要板起臉來，傷却感情，未免說不過去，

萬一你有什麼爲難之事，我做妹子的，或者也可以和你磋商磋商，設法設法，今天這回事，總要請你哥哥包涵包涵，別去告訴爸々和媽媽，馬虎了過去吧……，少雅把頭幌了一幌，頓時轉怒爲喜，便哈哈笑道好極好極，我有爲難之事，你肯竭力帮助，這眞叫難兄難妹禍福同享了……，說時笑了一陣又續着道，如今我有樁事兒，要煩你同我出力設法，倘能成其好事，非但把看性書的事抹過，而且還要特特別別酬勞於你，鵑影聽他說得迷花眼笑，也笑將起來道，哥々究竟什麼事呢，如果能夠辦得到的事，做妹子的無有不儘力辦去，少雅微笑着道，說洋事，說來話長，於是就將看燈會的艷遇，如何打電報，如何喚黃包車，如何釘梢，如何吃閉門羹而做門外漢，總而言之，一字長短，詳細和盤托出，直把鵑影笑得眼淚都吊下來，好容易忍住了，才道，哥々，你是規矩人呀，還派話頭，虧你還滔滔不絕的講哩，少雅道，別理閑餘，請教賢妹，有何妙計，鵑影瞅了他一眼，便低着頭兒，沉吟了一回，忽然啓口問道，哥々，這所房子門上，可有「閑廬」二字的牌子嗎，少雅不待她說畢，連聲道，有的，你怎麼曉得，我眞該死，方才竟沒有說給你聽，正是糊塗極了，

鵑影一聽有的，便拍手笑道，想來一定是他家了，少雅把頸子伸了伸道，怎說，你可相識的麼，鵑影搖搖頭道，我何嘗認識他們，不過有時聽得媽媽說起，當初和我家關着戚誼，然而也疎遠已久了，提起他家主人，姓張名喚浩成的，在前幾年官僚時代，曾經做過幾任政界要人，手頭着實富餘闊綽，據說當初他的太々，就是妥我們社氏同族中的人，過門了幾年，從未生育過兒女，後來大太々作古之後，浩成不肯鰥鮭，都連討了三個姨娘，翌年那二姨娘生下一個女兒，她的名字依稀喚做文英罷，現在屈指算來，她的年紀，同我也差不多光景，少雅一壁洗耳恭聽，一壁忙々到那廂去端了張椅子，湊到鵑影屁股頭邊，賢妹坐了講，站着怯力的，鵑影忍不住嫣然一笑，誰要你怕馬屁，說着便坐了下來，於是又接着道，此刻革命軍來了，從前猜獲官僚政客，常在剖除之列，張浩成橫竪賺飽了昨多臭錢，樂得退居故鄉的好，遂特地建築那所房子，預備永享林泉之樂，天倫之聚，因此取着「閑廬」二字……，少雅去酌了盅茶來了，文縐縐的送到這裏，不知怎樣一來，又鵑影面前說道，賢妹口渴了，愚兄這廂獻茶，鵑影也不理他，接了過來，重復說道，但是這位姑娘，生性異常怪僻，不近人情得很的，她曾經在本地女子師範，讀了幾年書，此刻聽說女子大學了，那麼她的程度，不消說，中西文學，當然都有些門徑咧，少雅笑迷迷的道，哈哈，這小妮子，的是可兒，賢妹，你怎會都知道她的底蘊呢，鵑影呷了口茶，隨道，你別性急，我還沒講完哩，於是又說道，她既有才有貌，便自高其位，把些普通人物，沒一個放在眼裏，因此一班近親遠戚，差不多踈遠的踈遠，斷絕的斷絕，如今和她家往來的，蘇州城裏，恐怕也沒有幾家了，我有個女友，喚做何佩珍的，她也在師範裏唸書，前天，我到觀前樂意公司去買些糖菓，無意中遇見了她，談話之間，她講起張文英，自從出了師範，升入大學之後，益發驕傲得了不得，對於師範要的舊同學，都不屑往來，想要遊學歐美，成一個女博士哩……少雅聽了她妹子的一篇洋洋洒洒的言論，眞有聽君一席話，勝讀十年書之槪了，而且比吃魚翅海參，還要來得津津有味，暗忖倒是位富官千金尤其是品學兼優，難得難得，若得此人蹁韓相會，便是死去也甘心……想罷，便向鵑影笑道，賢妹，既能知之甚詳，這事總要請你相助一臂，想個妙計，設合攏來，那才感德不淺，沒齒不忘你賢妹哩，正是渰化有意，妄想天鵝之肉，流水無情，不逐胡麻之飯，要知鵑影想出什麼妙計來，且看下回分解，

天 大阪商船定期輪船

◎開往門司神戶大阪廣島寄港　午前十時起×印一等不載客
吉林丸　十一月一日
×亞米利加丸　廣島寄港　十一月二日
夏得爾丸　十一月五日
熱河丸　十一月七日
貝加爾丸　十一月廿九日
烏蘇里丸　十一月卅日
烏拉爾丸　十一月四日
×扶桑丸　十一月四日
◎開往基隆高雄行
中華丸　十一月九日
大連丸　十月廿九日
◎開往天津△印不載客
朝鮮丸　十一月一日
志摩丸　十一月九日
日東丸　十一月四日
◎開往橫濱△印不載客
日東丸　十月廿九日
志摩丸　十一月六日
朝鮮丸　十一月四日
◎開往經育行　經由神戶橫濱
急行船客御斷
歐東丸　十一月日

大阪商船大連支店
新京代表電話四一三七番
奉天出張所電話四〇一八九番
（船票發賣所）電話二〇一六番

日本國際觀光局
大連市伊勢町
滿洲旅館協會電二六二八
大連伊勢町電二九五九四
口觀光局沙河口出張所電話七〇三四
營口觀光局電話四一九五〇六
撫順觀光局電話一三七六
奉天觀光局電話三五四
新京觀光局電話三九一
哈爾濱觀光局電話四七八

國際運輸株式會社
◎船票發賣所
◎專屬貨客經理店　大連市山縣通二一二
大連支店電話二六三一五一番
同服房電話二六二八三三番
荷扱所電話長二六四八〇二番
支店　奉天、鐵嶺、營口、開原、安東、四平街、沙河、鄭家屯、新京、洮南、泰來、松、遼源、伯都訥、哈爾濱、下九台、傳家甸、花江、成吉思汗、鄭家屯、龍井村、滿洲里、青島、上海、杭州、營口、安東、大連、龍井村、釜山、會寧、京城、北平、天津、大連、仁川、元山、基隆、高雄、台北、上海、津鎮、隆鎮、關東、隆鎮、神戶、鐵路聯絡運輸之貨物由各船支店發行貨物引換證

山 大連汽船定期輪船
◎開往青島上海（午十一時）
青島丸　十月廿六日
大連丸　十月廿八日
奉天丸　十月卅一日
◎開往天津（塘沽止）
長平丸　十月廿日後四時
天津丸　十月廿七日後九時
天潮丸　十一月廿八日後四時
◎開往安東（船客搭載）　十一月廿四日後四時
開往龍口（船客搭載）　十月廿六日後六時
龍平丸　開往基隆高雄行（船客搭載）　十一月廿四日後四時
山東丸　十一月八日後五時
山西丸　十一月八日後五時
開往敦賀新潟伏木（船客搭載）
河南丸　十一月一日後五時
河北丸　十一月二日後五時
◎開往北鮮羅津　遼河丸　十月廿五日
◎開往壺蘆島行（船客搭載）　十月廿五日後二時
濟通丸
開往營口（船客搭載）　十月廿六日
河南丸　十一月二日
開往鎮南浦（船客搭載）
山西丸　十一月四日
日東丸
大連汽船株式會社　電話代表二七一三一番
專屬貨客取扱店（大連敷島町）
永和公司電話二七一二七九番
大阪神戶航路貨客取扱店（大連須磨町）電話二四八六八六番
澤山商會電話二五三六五番
新潟航路貨客取扱店（大連敷島町）電話二二八一五番
丸二商會電話二四二六四番
大連船票所（大連伊勢町）
案內所電話二五五五四
國際觀光局

二 惠通行輪船行輪
◎開往芝罘威海衛仁後六時
利通號　十月廿七日
◎開往門尾廣後四時
照國號　十月三十日
◎開往芝罘後六時
昌平丸　十月廿九日
◎開往安東
神福丸　十月廿五日
神祐丸
大連市加賀町三〇
惠通行　電話二二三八五一番　六一一八番

三 日清汽船大連行輪
◎開往青島上海
華山丸汕頭寄港　十月廿六日
唐山丸福州寄港　十一月廿二日
嵩山丸汕頭寄港　十一月十日
芦山丸福州寄港　十一月一日
大阪商船株式會社　大連支店電話二、四一三七番
大阪商船貨客事務
國際運輸株式會社
大連支店電話二三一五一
同服房電話二六二八二

三 近海郵船大連行輪
◎開往長崎鹿兒島
淡路丸　十月廿五日
◎開往橫濱
新潟丸　十一月六日
勝浦丸　十一月十五日
◎開往天津
嘉義丸　十一月一日
勝浦丸　十一月十日
◎開往營口
玄武丸　十一月五日
天山丸　十月廿七日
◎開往基隆高雄
岐阜丸　十一月一日
◎開往鎮南浦仁川
岐阜丸　十月廿三日

下 朝鮮郵船大連行輪
◎開往青島仁川
會寧丸　十一月四日
◎開往北鮮博多長崎鹿兒島
角行江丸　十月卅一日
錦江丸
以上各輪之出口日時關係或有變更
日本郵船大連出張所
水路圖誌海圖販賣所
大連德白星汽船會社船客業務
代理店近海郵船株式會社大連代理
理店朝鮮郵船株式會社
電話二三七三九二六七二二番
日本郵船出張所代理貨物
事宜大連市敷島町六番理
日本國際觀光局船票發賣處
大連市伊勢町電二九五五四
丸二商會電話二二六四番　五八八八番

二 阿波共同汽船行輪
◎開往芝罘威海衛青島行
第十六共同丸　十月廿四日
◎開往芝罘威海衛仁川行
第卅六共同丸　十月二十日
◎開往大連午後七時
長山丸　十一月一日
◎開往仁川鎮南浦
長山丸　十月廿六日午後九時
◎開往芝罘後六時
第十八共同丸　十月廿六日
本社代辦山東鐵路及朝日鐵路各種運輸一切事務
大連市山縣通二〇〇番地
阿波共同汽船會社
電話長二六五〇〇一番　六八九一

CK 政記輪船行輪
◎開往安東
宏利號　十月廿五日
◎開往塘沽
順利號　十月廿四日
◎開往龍口
有利號　十月廿六日
◎開往威海
公利號　十月廿六日
◎開往芝罘
永利號　十月廿四日
大連市監部通三十九番地
政記輪船股份有限公司
代表電話二二四一四一番

泰東介紹欄
五行欄　一次一元　四次二元　七次三元
十行欄　一次二元　四次四元　七次六元
求事廣告半價，不出名者倍價，名在此加三成，全年半價

山形洋行
大連浪速町電二三〇一五
並有閣宮式以及手提金庫俱全

電話
電話商會
地點常盤橋東
西通入口路南
買賣、無費辦理手續
並出貸薄利金融
大連市西通九三番地
電話商會
電話二三八九〇

便利低廉
堅固無比
不二謄寫版
大連市榮町二番地
大氣堂
電話(三)一二四番、新京支店
奉天出張所、

可懼之病
潛伏梅毒　體毒瘡毒
△淨血作用之藥品
◇…梅毒亦係自一期以至三期頃，檢查血液，即可判明，其極陳之梅毒，竟出血液而使諸臟器轉居，並無瓦賽爾曼之反應時頗多，此乃更屬可怖者，故連續注射六百〇六號及瑪拉里亞療法水銀療法等，其留之人，請即服用安全無害之安樂錠內服療法，
◇…安樂錠遵從花柳病豫防法之規則，爲公開處方之驅梅藥，請安心永續的服用，可以改造爲健全之休質，効能範圍極廣泛，尤其於左列各種疾病最有特効，
◇…梅毒，痳毒，濕毒，痔毒，風疹，淋巴腺炎，橫痃，脊髓勞，脊髓炎，尤其梅毒性，淋毒性之神經痛，婁麻斯之關節，筋肉之激痛，鈍腫痛等，最宜，
◇…藥價六日分一元，十日分三元，三十五日分五圓，實用七十二日分十圓，訂購時，須先行惠款郵費免收，務乞指名安樂錠，又欲用病理說明書時，請函合河合洋行即當寄送呈，
發賣元　東京市本鄉區湯島坂町五十二　河合洋行　振替東京四六一八二
總代理店　東京市日本橋區本町一丁目　玉置合名會社

株式會社正隆銀行廣告

開設年月	明治四十一年一月
資本	金票一千二百萬元
總辦	安田善四郎
顧問	安田善次郎
業務要目	各項存款放款匯兌及普通銀行一切營業代理關東州地方費現款處及大連市金庫事務
總行所在地	大連市大山通十一番地
分行所在地	營口、奉天、旅順、新京、開原、天津、撫順、公主嶺、四平街、青島、安東、鞍山、哈爾濱
派出所所在地	大連小崗子沙河口　奉天小西關
通匯處	日本內地朝鮮南北滿洲台灣中國內地等參千餘家
電話	總行代表番號三七二一、夜間三七一一四振替貯金口座大連二二〇

吉昌木舖
大連宏濟舞台對過奥町
牌匾家具生熟名漆
壽材
各種壽材廉價出售
電話二八七七二

御製斑龍百補丸
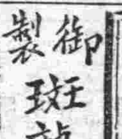
主治　五勞七傷　諸虛百損
腎虧遺精　早洩種子
每料銀洋二元每打十二料銀洋二十元　另加郵費五角關東州各地一元優待
北平西單廣寧伯街四號　太醫院
（以下細字不明）

齒科　早川醫院
大連市西通九十三番地　金洲新市街
電話二三九七一番

認明商標
福美明達保喉藥片
滋潤咽喉
防免傳染
各大藥房均有出售

福美明達。含諸口中。香甜滋潤。聲音響亮。故于唱歌或演講之前含之。則免乾澀聲啞之弊。福美明達。善治喉痛。因其消毒殺菌。藥力充足。口中常含一片。不獨口氣芬芳。且可防免喉痧喉炎熱病紅疹肺癆等病菌之傳染

各大藥房均有出售
柏林華發大藥行製造
中國總經理　德商美最時洋行

FORMAMINT
For Sore Throat

橫濱正金銀行大連支店
大連市大山通二番
電話代表番號二三一六一番
宿直專用二六〇一五番
振替貯金番號大連二二番
資本金　壹億圓（全額收足）
公積金　壹億貳千七百四十五萬圓
營業總目　諸存款　放款　折扣　內外匯兌　信用狀之發行其他一般銀行業務
本支店出張所　橫濱（本店）東京、東京丸之內、名古屋、大阪、神戶、門司、長崎、青島、天津、北平、京、漢口、上海、香港、廣東、營口、奉天、新京、哈爾濱、加拉巴、新嘉坡、蘇拉巴雅、加爾各答、孟買、蘭貢、比亞知、馬尼拉、西貢、倫敦、（泗水）、斯馬蘭、加拉巴、巴黎、紐約、漢堡、亞歷山大、里昂、舊金山、安特衛普、柏林、西雅圖、布宜諾斯艾利斯、羅斯、西特里

中華棧新社
旅客福星
大連常盤町三三七四一番地
自新洋灰筋層房 新式鐵筋三層樓（蓋）
新社電話長 27971 / 21646
大連棧樓上電 24200
奥町棧櫃話 22744
大屋寬濶各屋皆有自來水熱水洗臉盆站櫃大房鍋銅床錦被電鈴西式椅磁盆浴室由客木大分文沐取自來水便便器自不水坐大俱全器客用來紙信到扇價冬則暖氣夏則封風廉極完善應酬周皆代倍便利報關上稅爲辦理
營口中華棧　長春義昌公司　電話八四九
哈爾濱道裏中華棧櫃　道外運輸部　電話二四七五二三二二八一
青島中華棧　大連東棧櫃　電話一〇五八
大連市奥町中華棧
主人　張佩瑜謹啓

日語名著！參考良書！
漢字索引模範日語辭典
（定價大洋一元三角，郵費一角）
發行所　大連市奥町八五　泰東日報社出版部
批發處
奉天商埠地　東方印書館　奉天鼓樓南　關東印書館
大連西崗子　啓化書社　錦州東大街　三元堂書局
新京三馬路　德和昶書莊　齊々哈爾　興元山房
哈爾濱道裏　國際協報社　安東財神廟　誠文信書局
各地泰東日報分社有名書局均經售

大連　中央文具店
電話二六五五五番

固力果
グリコ
美味滋養糖菓
一粒增力
一粒慰勞
一粒爽快

株式會社江崎大連分工場